



**COMUNE DI RUBIERA**  
 PROVINCIA DI REGGIO EMILIA



Progetto esecutivo (D. lgs n. 50/2016)

**Riquilificazione ed adeguamento TEATRO RUBIERA**  
**Riquilificazione energetica**

**PE\_E26 – PIANO DI SICUREZZA E COORDINAMENTO**

Committente

**COMUNE DI RUBIERA**

<b>IL DIRETTORE TECNICO</b> Ing. Matteo Cantagalli		<b>IL COORDINATORE ALLA SICUREZZA IN FASE DI PROGETTAZIONE</b>		05.04.2019
<b>Rev. N. 00</b>	<b>EMISSIONE</b>	<b>Descrizione</b>	<b>Geometra Iotti Paolo Augusto</b> C.F. TTI PGS 82H17 H223V	<b>Data</b>
<b>TABELLA REVISIONI</b>				

## SOMMARIO

<b>1. CONTENUTI E GESTIONE DEL P.S.C. ....</b>	<b>4</b>
1.1 DEFINIZIONE E TERMINI CONTENUTI NEL PRESENTE P.S.C. ....	4
1.2 MODALITÀ DI GESTIONE DEL PIANO DI SICUREZZA E COORDINAMENTO ....	4
1.2.1 REVISIONE DEL PIANO .....	5
1.2.2 AGGIORNAMENTO DEL PIANO DI SICUREZZA E COORDINAMENTO.....	5
1.3 AZIONI DI COORDINAMENTO IN FASE DI ESECUZIONE DEI LAVORI .....	5
1.3.1 COORDINAMENTO DELLE IMPRESE PRESENTI IN CANTIERE .....	5
1.3.2 RIUNIONE PRELIMINARE ALL'INIZIO DEI LAVORI.....	5
1.3.3 RIUNIONI PERIODICHE DURANTE L'EFFETTUAZIONE DELL'ATTIVITÀ .....	6
1.3.4 SOPRALLUOGHI IN CANTIERE .....	6
<b>2. IDENTIFICAZIONE E DESCRIZIONE DELL'OPERA .....</b>	<b>7</b>
2.1 INDIRIZZO E DATI DEL CANTIERE .....	7
2.2 DESCRIZIONE CONTESTO DELL'AREA DI CANTIERE .....	8
2.3 DESCRIZIONE DELLE CARATTERISTICHE DELL'OPERA IN PROGETTO .....	8
<b>3. ANAGRAFICA DEL CANTIERE .....</b>	<b>9</b>
<b>4. RELAZIONE CONCERNENTE L'INDIVIDUAZIONE, L'ANALISI E LA VALUTAZIONE DEI RISCHI CONCRETI CON RIFERIMENTO ALL'AREA ED ALLA ORGANIZZAZIONE DEL CANTIERE, ALLE LAVORAZIONI ED ALLE LORO INTERFERENZE .....</b>	<b>11</b>
4.1 MISURE DI SICUREZZA CONTRO I POSSIBILI RISCHI IN CANTIERE .....	12
4.2 VALUTAZIONE DEL RISCHIO RUMORE .....	13
4.3 VALUTAZIONE DEL RISCHIO VIBRAZIONI.....	14
4.4 VALUTAZIONE DEL RISCHIO CHIMICO .....	15
4.5 IDONEITÀ DEI LAVORATORI E SORVEGLIANZA SANITARIA.....	15
4.6 INFORMAZIONE E FORMAZIONE DEI LAVORATORI.....	15
<b>5. PROCEDURE E MISURE PREVENTIVE E PROTETTIVE DI SICUREZZA CONNESSE AL CONTESTO AMBIENTALE DELL'AREA DI CANTIERE.....</b>	<b>16</b>
<b>6. SCELTE PROGETTUALI ED ORGANIZZATIVE .....</b>	<b>18</b>
6.1 IMPRESE ESECUTRICI E PRESPOSTO .....	18
6.1.1 IDENTIFICAZIONE DELLE IMPRESE COINVOLTE NELL'ATTIVITÀ DI CANTIERE .....	18
6.1.2 PRESENZA IN CANTIERE DI DITTE PER LAVORI URGENTI .....	18
6.1.3 DOCUMENTAZIONE DI CANTIERE.....	18
6.2 IMPIANTO DI CANTIERE .....	19
6.3 PLANIMETRIA DI CANTIERE .....	21
<b>7. PROGRAMMA DELLE LAVORAZIONI .....</b>	<b>24</b>
7.1 PROCEDURE DEL PROGRAMMA DEI LAVORI.....	24
7.1.1 INTEGRAZIONI E MODIFICHE AL PROGRAMMA DEI LAVORI .....	24
7.2 FASI LAVORATIVE .....	24
7.3 INTERFERENZA TRA LE ATTIVITÀ LAVORATIVE.....	25
7.4 CRONOPROGRAMMA DEI LAVORI .....	26
<b>8. MISURE DI COORDINAMENTO PER L'USO DA PARTE DI PIU' IMPRESE DI APPRESTAMENTI ATTREZZATURE, INFRASTRUTTURE E MEZZI DI PROTEZIONE COLLETTIVA .....</b>	<b>27</b>
8.1 SICUREZZA ALL'USO COMUNE DI APPRESTAMENTI.....	27
8.2 SICUREZZA ALL'USO COMUNE DI ATTREZZATURE E INFRASTRUTTURE .....	27
8.3 SICUREZZA ALL'USO COMUNE DI MEZZI E SERVIZI DI PROTEZIONE E SALUTE COLLETTIVA .....	28
8.4 DISPOSITIVI DI PROTEZIONE INDIVIDUALE.....	29

<b>9. MODALITÀ ORGANIZZATIVE DELLA COOPERAZIONE E DEL COORDINAMENTO, NONCHÉ DELLA RECIPROCA INFORMAZIONE, FRA I DATORI DI LAVORO E TRA QUESTI ED I LAVORATORI AUTONOMI .....</b>	<b>30</b>
<b>10. AZIONI PER IL COORDINAMENTO DELLA SICUREZZA DEI LAVORI.....</b>	<b>31</b>
10.1 GESTIONE DELL'EMERGENZA .....	31
10.1.1 GESTIONE DELL'EMERGENZA INCENDIO ED EVACUAZIONE DEL CANTIERE .....	31
10.1.2 GESTIONE DEL PRONTO SOCCORSO .....	31
10.1.3 INFORMAZIONE CIRCA GLI INCIDENTI E GLI INFORTUNI .....	32
10.1.4 NUMERI UTILI IN CASO DI EMERGENZA .....	33
<b>11. STIMA DEI COSTI DELLA SICUREZZA.....</b>	<b>34</b>
<b>12. RIFERIMENTI NORMATIVI .....</b>	<b>35</b>
<b>13. ANALISI E VALUTAZIONE DEI RISCHI DELLE FASI LAVORATIVE .....</b>	<b>36</b>
13.1 FASE DI LAVORO N°32: CARICO E SCARICO MATERIALI .....	36
13.2 FASE DI LAVORO N°95: DEMOLIZIONE DI IMPIANTI TECNOLOGICI.....	37
13.3 FASE DI LAVORO N°175: REALIZZAZIONE IMPIANTO ELETTRICO E MESSA A TERRA DI CANTIERE.....	39
13.4 FASE DI LAVORO N°173: IMPIANTO DI RISCALDAMENTO AUTONOMO .....	43
13.5 FASE DI LAVORO N°217: LAVORAZIONE E POSA CANALETTE PORTACAVI .....	45
13.6 FASE DI LAVORO N°222: LAVORI SU QUADRI ELETTRICI .....	47
13.7 FASE DI LAVORO N°247: MONTAGGIO INFISSI ESTERNI .....	49
13.8 FASE DI LAVORO N°251: MOVIMENTAZIONE DEI CARICHI MEDIANTE AUTOGRU.....	50
13.9 FASE DI LAVORO N°325: RECINZIONE DEL CANTIERE.....	52
13.10 FASE DI LAVORO: RIMOZIONE DI CALDAIA .....	54
<b>14. OPERE PROVVISORIALI .....</b>	<b>57</b>
14.1 OPERA PROVVISORIALE N°12: PONTEGGIO MOBILE .....	57
14.2 OPERA PROVVISORIALE N°18: SCALA IN METALLO .....	58
<b>15. MACCHINE E ATTREZZATURE DI CANTIERE .....</b>	<b>60</b>
15.1 ATTREZZATURA N°6: AUTOCARRO.....	60
15.2 ATTREZZATURA N°9: AUTOGRÙ .....	63
15.3 ATTREZZATURA N°48: CESTELLO ELEVATORE (O PONTE SVILUPPABILE SU CARRO).....	65
15.4 ATTREZZATURA N°164: SEGA CIRCOLARE .....	68
15.5 ATTREZZATURA N°197: UTENSILI ELETTRICI PORTATILI .....	70
<b>16. SOSTANZE PERICOLOSE .....</b>	<b>72</b>
16.1 SOSTANZA N°10: ADESIVO UNIVERSALE ACRILICO .....	72
16.2 SOSTANZA N°11: ALCOOL ETILICO DENATURATO.....	73
16.3 SOSTANZA N°14: BITUME E CATRAME.....	75
16.4 SOSTANZA N°17: CARBURANTI .....	77
16.5 SOSTANZA N°19: CEMENTO O MALTA CEMENTIZIA .....	79
16.6 SOSTANZA N°40: POLIURETANO .....	80
16.7 SOSTANZA N°41: POLVERI DI LEGNO .....	82
16.8 SOSTANZA N°42: POLVERI INERTI .....	84
16.9 SOSTANZA N°45: RESINE EPOSSIDICHE .....	85
16.10 SOSTANZA N°51: SIGILLANTI .....	87
16.11 SOSTANZA N°53: SILICONE.....	89
16.12 SOSTANZA N°59: VERNICI .....	90
<b>17. VERBALI DI RIUNIONE DI COORDINAMENTO .....</b>	<b>93</b>
<b>18. VERBALI DI SOPRALLUOGO IN CANTIERE .....</b>	<b>98</b>



## 1. CONTENUTI E GESTIONE DEL P.S.C.

(Riferimento D.Lgs. 81/08 e s.m.i. Allegato XV Punto 1.1)

### 1.1 Definizione e termini contenuti nel presente P.S.C.

- a) scelte progettuali ed organizzative:** insieme di scelte effettuate in fase di progettazione dal progettista dell'opera in collaborazione con il coordinatore per la progettazione, al fine di garantire l'eliminazione o la riduzione al minimo dei rischi di lavoro. Le scelte progettuali sono effettuate nel campo delle tecniche costruttive, dei materiali da impiegare e delle tecnologie da adottare; le scelte organizzative sono effettuate nel campo della pianificazione temporale e spaziale dei lavori;
- b) procedure:** le modalità e le sequenze stabilite per eseguire un determinato lavoro od operazione;
- c) apprestamenti:** le opere provvisorie necessarie ai fini della tutela della salute e della sicurezza dei lavoratori in cantiere;
- d) attrezzatura di lavoro:** qualsiasi macchina, apparecchio, utensile o impianto destinato ad essere usato durante il lavoro;
- e) misure preventive e protettive:** gli apprestamenti, le attrezzature, le infrastrutture, i mezzi e servizi di protezione collettiva, atti a prevenire il manifestarsi di situazioni di pericolo, a proteggere i lavoratori da rischio di infortunio ed a tutelare la loro salute;
- f) prescrizioni operative:** le indicazioni particolari di carattere temporale, comportamentale, organizzativo, tecnico e procedurale, da rispettare durante le fasi critiche del processo di costruzione, in relazione alla complessità dell'opera da realizzare;
- g) cronoprogramma dei lavori:** programma dei lavori in cui sono indicate, in base alla complessità dell'opera, le lavorazioni, le fasi e le sottofasi di lavoro, la loro sequenza temporale e la loro durata;
- h) PSC:** il piano di sicurezza e di coordinamento di cui all'articolo 100 del D.Lgs (1/08 e S.M.I.);
- i) PSS:** il piano di sicurezza sostitutivo del piano di sicurezza e di coordinamento, di cui all'articolo 131, comma 2, lettera b) del D.Lgs. 163/2006 e successive modifiche;
- l) POS:** il piano operativo di sicurezza di cui all'articolo 89, lettera h, e all'articolo 131, comma 2, lettera c), del D.Lgs. 163/2006 e successive modifiche;
- m) costi della sicurezza:** i costi indicati all'articolo 100, nonché gli oneri indicati all'articolo 131 del D.Lgs. 163/2006 e successive modifiche

### 1.2 Modalità di gestione del piano di sicurezza e coordinamento

Il piano di sicurezza e coordinamento è parte integrante della documentazione contrattuale, che l'impresa affidataria deve rispettare per la buona riuscita dell'opera.

Il presente piano di sicurezza e coordinamento viene consegnato a tutte le imprese ed ai lavoratori autonomi che partecipano alla gara di appalto al fine di permettergli di effettuare un'offerta che tenga conto anche del costo della sicurezza.

L'impresa affidataria prima dell'inizio dei lavori, può presentare proposte di integrazione al piano della sicurezza, qualora ritenga di poter meglio tutelare la sicurezza e la salute dei lavoratori presenti in cantiere. Il Coordinatore in fase di esecuzione valuterà tali proposte e se ritenute valide le adotterà integrando o modificando il piano di sicurezza e coordinamento.

Tutte le imprese e lavoratori autonomi che interverranno in cantiere dovranno essere in possesso di una copia aggiornata del presente piano di sicurezza e coordinamento, tale copia verrà inviata all'impresa affidataria via PEC. L'impresa affidataria sarà tenuto a fornire copia del presente PSC ai subappaltatori. Una copia del PSC dovrà essere sempre presente in cantiere e consultabile in qualsiasi momento. Nel caso di interventi di durata limitata, l'impresa

	<b>Piano di sicurezza e coordinamento</b> (art. 100 D.Lgs 81 del 09 aprile 2008 e S.M.I. ) COMUNE DI RUBIERA – Riqualificazione energetica ed adeguamento del teatro Herberia in Piazza A. Gramsci 1B	PSC-RBRGRM-REV-000 Data 05/04/2019 Pag 5 di 104
---	--	---

affidataria può consegnare al subimpresa affidataria la parte del piano di sicurezza e coordinamento relativa alle lavorazioni che si eseguono in cantiere durante il periodo di presenza degli stessi.

L'impresa affidataria rimane sempre e comunque responsabile della consegna del piano di sicurezza e coordinamento aggiornata ai propri sub-appaltatori e fornitori.

#### **1.2.1 Revisione del piano**

Il presente piano di sicurezza e coordinamento finalizzato alla programmazione delle misure di prevenzione e protezione potrà essere rivisto, in fase di esecuzione, in occasione di:

- Modifiche organizzative;
- Ritardi nell'esecuzione dell'opera;
- Modifiche progettuali;
- Varianti in corso d'opera;
- Modifiche procedurali;
- Introduzione di nuova tecnologia non prevista all'interno del presente piano;
- Introduzione di macchine e attrezzature non previste all'interno del presente piano.

#### **1.2.2 Aggiornamento del piano di sicurezza e coordinamento**

Il coordinatore in fase di esecuzione aggiorna il presente documento attraverso documenti integrativi che si vanno ad aggiungere al piano originale, tali documenti integrativi saranno consegnati in copia all'impresa affidataria e saranno mantenuti sempre presenti in cantiere.

L'impresa affidataria provvederà immediatamente affinché tutte le imprese ed i lavoratori autonomi presenti o che interverranno in cantiere, ne ricevano una copia.

L'impresa affidataria rimane sempre e comunque responsabile della consegna delle suddette integrazioni ai propri sub-appaltatori e fornitori.

### **1.3 Azioni di coordinamento in fase di esecuzione dei lavori**

#### **1.3.1 Coordinamento delle imprese presenti in cantiere**

Il Coordinatore per l'esecuzione ha tra i suoi compiti quello di organizzare tra i datori di lavoro, ivi compresi i lavoratori autonomi, la cooperazione ed il coordinamento delle attività nonché la loro reciproca informazione.

Il Coordinatore in fase di esecuzione durante lo svolgimento dei propri compiti si rapporterà esclusivamente con i responsabili di cantiere delle imprese appaltatrici.

Nel caso in cui le imprese appaltatrici facciano ricorso al lavoro di altre imprese o lavoratori autonomi, dovranno provvedere a dare con dovuto anticipo informazione al CSE al fine di attuare le dovute misure di coordinamento.

Nell'ambito di questo coordinamento, è compito delle imprese appaltatrici trasmettere alle imprese fornitrici e subappaltatrici non ancora selezionate, la documentazione della sicurezza, comprese tutte le decisioni prese durante le riunioni per la sicurezza ed i sopralluoghi svolti dal responsabile dell'impresa assieme al Coordinatore per l'esecuzione.

#### **1.3.2 Riunione preliminare all'inizio dei lavori**

Preliminarmente all'inizio dei lavori sarà effettuata una riunione presieduta dal Coordinatore per la sicurezza in fase di esecuzione a cui dovranno prendere parte obbligatoriamente i Responsabili di cantiere delle ditte appaltatrici e subappaltatrici già selezionate.

Alla riunione partecipano anche il Responsabile dei Lavori e il Direttore dei Lavori.

Durante la riunione preliminare il Coordinatore illustrerà le caratteristiche principali del piano di sicurezza.

	<p align="center"><b>Piano di sicurezza e coordinamento</b>  (art. 100 D.Lgs 81 del 09 aprile 2008 e S.M.I. )  COMUNE DI RUBIERA – Riqualificazione energetica ed  adeguamento del teatro Herberia in Piazza A. Gramsci 1B</p>	PSC-RBRGRM-REV-000 Data 05/04/2019 Pag 6 di 104
---	--	---

All'interno della riunione potranno essere presentate proposte di modifica e integrazione al piano e/o le osservazioni a quanto esposto dal Coordinatore.

Al termine dell'incontro verrà redatto un verbale che dovrà essere letto e sottoscritto da tutti i partecipanti.

### **1.3.3 Riunioni periodiche durante l'effettuazione dell'attività**

Periodicamente durante l'esecuzione dei lavori saranno effettuate delle riunioni con modalità simili a quella preliminare tramite il modulo di verbale di sopralluogo.

Durante la riunione in relazione allo stato di avanzamento dei lavori si valuteranno i problemi inerenti la sicurezza ed il coordinamento delle attività che si dovranno svolgere in cantiere e le interferenze tra le attività lavorative.

Al termine dell'incontro sarà redatto un verbale da sottoscrivere da parte di tutti i partecipanti.

Il Coordinatore per la sicurezza in fase di esecuzione, anche in relazione all'andamento dei lavori ha facoltà di variare la frequenza delle riunioni.

### **1.3.4 Sopralluoghi in cantiere**

In occasione della sua presenza in cantiere, il Coordinatore in fase di esecuzione eseguirà dei sopralluoghi assieme al Responsabile dell'impresa appaltatrice o ad un suo referente per verificare l'attuazione delle misure previste nel piano di sicurezza ed il rispetto della legislazione in materia di prevenzione infortuni ed igiene del lavoro da parte delle imprese presenti in cantiere.

In caso di evidente non rispetto delle norme, il Coordinatore farà presente la non conformità al Responsabile di Cantiere dell'impresa inadempiente e se l'infrazione non sarà grave rilascerà un verbale di non conformità sul quale annoterà l'infrazione ed il richiamo al rispetto della norma.

Il Coordinatore in fase di esecuzione ha facoltà di annotare sul giornale di cantiere (quando presente), sue eventuali osservazioni in merito all'andamento dei lavori.

Se il mancato rispetto ai documenti ed alle norme di sicurezza può causare un grave infortunio il Coordinatore in fase di esecuzione richiederà la immediata messa in sicurezza della situazione e se ciò non fosse possibile procederà all'immediata sospensione della lavorazione comunicando la cosa alla Committente in accordo con quanto previsto dal DLgs 09 aprile 2008 n°81 e s.m.i.. Qualora il caso lo richieda il Coordinatore in fase di esecuzione potrà concordare con il responsabile dell'impresa delle istruzioni di sicurezza non previste dal piano di sicurezza e coordinamento.

Le istruzioni saranno date sotto forma di comunicazioni scritte che saranno firmate per accettazione dal Responsabile dell'impresa appaltatrice.



## 2. IDENTIFICAZIONE E DESCRIZIONE DELL'OPERA

(Riferimento D.Lgs. 81/08 e s.m.i. Allegato XV Punto 2.1.2 a)

### 2.1 Indirizzo e dati del cantiere

(Riferimento D.Lgs. 81/08 e s.m.i. Allegato XV Punto 2.1.2 a) 1))

<b>Natura dell'opera</b>	Riqualificazione energetica ed adeguamento del teatro Herberia di Rubiera
<b>Indirizzo del cantiere</b>	Piazza Antonio Gramsci, 1B - 42048 Rubiera (RE)
<b>Data presunta di inizio lavori</b>	02/09/2019
<b>Durata del cantiere in gg</b>	35
<b>Num. Max di imprese e lavoratori autonomi in cantiere</b>	3
<b>N° max lavoratori in cantiere</b>	4
<b>Importo lavori</b>	71.955,12 €
<b>Entità presunta del cantiere in uomini giorno</b>	60 u/g complessivi



## 2.2 Descrizione contesto dell'area di cantiere

*(Riferimento D.Lgs. 81/08 e s.m.i. Allegato XV Punto 2.1.2 a) 2))*

Il teatro Herberia di Rubiera si trova in posizione centrale della città in piazza Antonio Gramsci vicino a viabilità di tipo principale. A breve distanza sono presenti residenze ed attività commerciali. Davanti al teatro è presente un largo piazzale (zona pedonale) libero da ostacoli che previo accordo con l'amministrazione comunale può essere utilizzato per i lavori. La centrale termica, oggetto principale dei lavori, si trova sulla copertura della facciata principale e per raggiungerla è necessario salire delle scale interne, alcune delle quali nella parte più alta sono di difficile accessibilità. Si riporta qui di seguito una vista aerea del teatro.



## 2.3 Descrizione delle caratteristiche dell'opera in progetto

*(Riferimento D.Lgs. 81/08 e s.m.i. Allegato XV Punto 2.1.2 a) 3))*

L'intervento sul teatro prevede i seguenti lavori:

1. **Sostituzione del serramento al di sopra del palco. Il serramento attuale ha un telaio in metallo con vetro singolo, questo verrà sostituito con un serramento di uguale dimensione e forma ma con telaio in alluminio a taglio termico e vetrocamera;**
2. **Sostituzione dell'impianto di generazione di calore con una nuova caldaia a condensazione. La sostituzione del generatore prevedrà tutte le operazioni necessarie al corretto smontaggio dei gruppi termici obsoleti, al montaggio delle nuove unità con il ripristino di tutti i collegamenti idraulici, elettrici e di alimentazione gas preesistenti, nonché al collaudo finale dell'impianto. Verranno eseguiti inoltre i seguenti interventi al fine di riqualificare la centrale termica esistente: Installazione di un sistema di trattamento acqua secondo il DPR 59/09, sostituzione dei circolatori ammalorati nella sottocentrale di pompaggio e relative valvole miscelatrici con circolatori a giri variabili ad alta efficienza, ripristino e modifica del quadro elettrico esistente di comando, Re-intubamento delle canne fumarie esistenti, montaggio valvole termostatiche sui radiatori sprovvisti.**





### 3. ANAGRAFICA DEL CANTIERE

(Riferimento D.Lgs. 81/08 e s.m.i. Allegato XV Punto 2.1.2 b)

Nel presente punto si riportano i nominativi del committente e delle persone da Lui incaricate per la gestione dell'attività lavorativa e della sicurezza in cantiere.

Si evidenzia che l'invio via PEC del piano di sicurezza e coordinamento alle imprese e ai lavoratori autonomi, vale come comunicazione dei nominativi del coordinatore in fase di progettazione dell'opera e del coordinatore in fase di esecuzione dell'opera, come previsto dall'art. 90 del D.Lgs 81 /08 e s.m.i..

Il Coordinatore per l'esecuzione manterrà aggiornato l'elenco dei soggetti comunicandoli di volta in volta alle imprese aggiudicatrici.

<b>PROPRIETARIO DELL'IMMOBILE E COMMITTENTE</b>	
Nome	COMUNE DI RUBIERA - P.IVA 00441270352 – PEC <a href="mailto:comune.rubiera@postecert.it">comune.rubiera@postecert.it</a>
Indirizzo	Via Emilia Est, 5 – 42048 – Rubiera (RE)

<b>RESPONSABILE DEI LAVORI</b>	
Nome	ING. BOCEDI SABRINA domiciliata per la carica presso il Comune di Rubiera
Indirizzo	Via Emilia Est, 5 – 42048 – Rubiera (RE) C.F. BCDSRN70S70H223C

<b>PROGETTISTA E DIRETTORE DEI LAVORI</b>	
Nome	ING. ALEX FERRETTI C.F.: FRRLXA79C25B819G Tel +39 342 1885925
Indirizzo	Piazza della Vittoria n.1 – 42121 Reggio Emilia (RE) PEC: <a href="mailto:alex.ferretti@ingpec.eu">alex.ferretti@ingpec.eu</a>

<b>COORDINATORE PER LA SICUREZZA IN FASE DI PROGETTAZIONE</b>	
Nome	IOTTI PAOLO AUGUSTO C.F. TTIPGS82H17H223V Tel 3396231913
Indirizzo	Via Manzoni, 20 - 42017 Novellara (RE) PEC: <a href="mailto:paolo.augusto.iotti@geopec.it">paolo.augusto.iotti@geopec.it</a>

<b>COORDINATORE PER LA SICUREZZA IN FASE DI ESECUZIONE</b>	
Nome	Da individuare
Indirizzo	

<b>IMPRESA AFFIDATARIA</b>	
Nome	Da individuare
Indirizzo	



**Piano di sicurezza e coordinamento**  
(art. 100 D.Lgs 81 del 09 aprile 2008 e S.M.I. )  
COMUNE DI RUBIERA – Riqualificazione energetica ed  
adeguamento del teatro Herberia in Piazza A. Gramsci 1B

PSC-RBRGRM-REV-000  
Data 05/04/2019  
Pag 10 di 104

**IMPRESA SUBAPPALTATRICE LAVORI ELETTRICI**

Nome

Da individuare

Indirizzo

**IMPRESA SUBAPPALTATRICE LAVORI TERMO-IDRAULICI**

Nome

Da individuare

Indirizzo

**IMPRESA SUBAPPALTATRICE SERVIZIO AUTOGRU**

Nome

Da individuare

Indirizzo

#### **4. RELAZIONE CONCERNENTE L'INDIVIDUAZIONE, L'ANALISI E LA VALUTAZIONE DEI RISCHI CONCRETI CON RIFERIMENTO ALL'AREA ED ALLA ORGANIZZAZIONE DEL CANTIERE, ALLE LAVORAZIONI ED ALLE LORO INTERFERENZE**

*(Riferimento D.Lgs. 81/08 e s.m.i. Allegato XV Punto 2.1.2 c)*

**I rischi principali individuati nella realizzazione dell'opera sono:**

- **INTERFERENZA TRA il CANTIERE E L'EVENTUALE UTILIZZO DEL TEATRO: Consiste nei pericoli causati dalla contemporaneità dei lavori oggetto del presente PSC e l'occupazione del teatro da parte di cittadini o personale delle manutenzioni ordinarie. Tale interferenza comporta possibili rischi per l'incolumità delle persone a causa di caduta materiali su persone, urti, schiacciamenti, elettrocuzione;**
- **INTERFERENZA TRA il CANTIERE E LE ZONE PUBBLICHE ESTERNE: Consiste nei pericoli causati dalla contemporaneità dei lavori o zone di lavoro oggetto del presente PSC e le aree pubbliche esterne. Tale interferenza comporta possibili rischi per l'incolumità delle persone a causa di caduta materiali su persone, urti, schiacciamenti;**
- **INTERFERENZA TRA LE DITTE ESECUTRICI: Consiste nei pericoli causati dalla contemporaneità di più imprese esecutrici o lavoratori autonomi presenti contemporaneamente nel cantiere. Tale interferenza comporta possibili rischi per l'incolumità delle persone a causa di caduta materiali su persone, urti, schiacciamenti, elettrocuzione;**
- **ELETTROCUZIONE: Consiste nel pericolo di folgorazione di persone durante le fasi di lavoro su impianti alimentati da corrente elettrica. Tale rischio comporta pericolo per l'incolumità delle persone;**
- **CADUTA DALL'ALTO: Consiste nel pericolo di caduta di persone da un'altezza superiore a 2m da terra. Nello specifico dell'organizzazione del cantiere il pericolo potrebbe crearsi nelle fasi di carico e scarico delle componenti della centrale termica tramite il servizio dell'autogru, oppure dalla caduta da automezzi oppure dalla terrazza presente in copertura. Tali rischi comportano un grave rischio per l'incolumità delle persone.**



#### 4.1 Misure di sicurezza contro i possibili rischi in cantiere

Misure generali di protezione contro il rischio di seppellimento da adottare negli scavi	Si <input type="checkbox"/> No <input checked="" type="checkbox"/>
Misure generali da adottare contro il rischio di annegamento	Si <input type="checkbox"/> No <input checked="" type="checkbox"/>
Misure generali di protezione da adottare contro il rischio di caduta dall'alto	Si <input checked="" type="checkbox"/> No <input type="checkbox"/>
<b>Si rileva la possibilità di caduta dall'alto da più di 2 m di altezza nei seguenti casi:</b> <ul style="list-style-type: none"><li>- <b>Da mezzi e macchinari utilizzati nelle fasi di realizzazione dell'opera;</b></li><li>- <b>Dal ponteggio a trabattello che verrà montato internamente per sostituire il serramento;</b></li></ul> <b>I mezzi e i macchinari dovranno essere utilizzati secondo quanto previsto nei libretti d'uso e gli operatori dovranno essere formati per l'utilizzo. Per la sostituzione del serramento si procederà con l'ausilio di piattaforma elevatrice dall'esterno e con ponteggio a trabattello dall'interno. Per quanto concerne l'accessibilità della centrale termica il percorso che gli operai compiono per raggiungerla è tutto in sicurezza in quanto sulla copertura del fabbricato sono presenti i parapetti.</b>	
Misure generali di sicurezza da adottare nel caso di estese demolizioni o manutenzioni	Si <input type="checkbox"/> No <input checked="" type="checkbox"/>
Misure generali di protezione da adottare contro gli sbalzi eccessivi di temperatura	Si <input type="checkbox"/> No <input checked="" type="checkbox"/>
Misure generali di protezione verso possibili incendi	Si <input checked="" type="checkbox"/> No <input type="checkbox"/>
Le imprese esecutrici dovranno mantenere in cantiere sempre n°2 estintori da utilizzare in caso di incendio.	

#### 4.2 Valutazione del Rischio Rumore

Le imprese esecutrici dell'opera in merito alla valutazione del rischio rumore dovranno prendere in considerazione in particolare:

- il livello, il tipo e la durata dell'esposizione, ivi inclusa ogni esposizione a rumore impulsivo;
- i valori limite di esposizione e i valori di azione stabiliti dall'art. 189 del D.Lgs. 81/2008 e s.m.i.;
- tutti gli effetti sulla salute e sulla sicurezza dei lavoratori particolarmente sensibili al rumore;
- per quanto possibile a livello tecnico, tutti gli effetti sulla salute e sicurezza dei lavoratori derivanti da interazioni fra rumore e sostanze tossiche connesse con l'attività svolta e fra rumore e vibrazioni;
- tutti gli effetti indiretti sulla salute e sulla sicurezza dei lavoratori risultanti da interazioni fra rumore e segnali di avvertimento o altri suoni che vanno osservati al fine di ridurre il rischio di infortuni;
- le informazioni sull'emissione di rumore fornite dai costruttori dell'attrezzatura di lavoro in conformità alle vigenti disposizioni in materia;
- l'esistenza di attrezzature di lavoro alternative progettate per ridurre l'emissione di rumore;
- il prolungamento del periodo di esposizione al rumore oltre l'orario di lavoro normale, in locali di cui è responsabile;
- le informazioni raccolte dalla sorveglianza sanitaria, comprese, per quanto possibile, quelle reperibili nella letteratura scientifica;
- la disponibilità di dispositivi di protezione dell'udito con adeguate caratteristiche di attenuazione.

In particolare nell'attività di valutazione del rischio rumore dovrà essere rispettato quanto riportato nel titolo VIII capo II D.Lgs. 81/2008 e s.m.i., nonché nelle linee guida per la valutazione del rischio rumore elaborate dall'I.S.P.E.S.L.

Per la classificazione dei livelli di esposizione viene utilizzato il criterio di seguito enunciato.

I valori limite di esposizione e i valori di azione, in relazione al livello di esposizione giornaliera al rumore e alla pressione acustica di picco, sono fissati a:

- valori limite di esposizione rispettivamente  $LEX_{8h} = 87 \text{ dB(A)}$  e  $p_{peak} = 200 \text{ Pa}$  ( $140 \text{ dB(C)}$  riferito a  $20 \text{ (micro)Pa}$ );
- valori superiori di azione: rispettivamente  $LEX_{8h} = 85 \text{ dB(A)}$  e  $p_{peak} = 140 \text{ Pa}$  ( $137 \text{ dB(C)}$  riferito a  $20 \text{ (micro)Pa}$ );
- valori inferiori di azione: rispettivamente  $LEX_{8h} = 80 \text{ dB(A)}$  e  $p_{peak} = 112 \text{ Pa}$  ( $135 \text{ dB(C)}$  riferito a  $20 \text{ (micro)Pa}$ ).

Laddove a causa delle caratteristiche intrinseche della attività lavorativa l'esposizione giornaliera al rumore vari significativamente, da una giornata di lavoro all'altra, è possibile sostituire, ai fini dell'applicazione dei valori limite di esposizione e dei valori di azione, il livello di esposizione giornaliera al rumore con il livello di esposizione settimanale a condizione che:

- il livello di esposizione settimanale al rumore, come dimostrato da un controllo idoneo, non ecceda il valore limite di esposizione di  $87 \text{ dB(A)}$ ;
- siano adottate le adeguate misure per ridurre al minimo i rischi associati a tali attività.

In relazione ai limiti innanzi indicati si possono individuare le seguenti fasce di esposizione, dove per  $LEX$  si intende indifferentemente  $LEX_{8h}$  o  $LEX_w$ , e conseguentemente classificare l'esposizione al rumore dei lavoratori:

<b>Esposizione inferiore ai valori inferiori di azione</b>	$LEX \leq 80 \text{ dB(A)}$ $LPEAK \leq 135 \text{ dB(C)}$
<b>Esposizione inferiore ai valori superiori di azione</b>	$80 \text{ dB(A)} < LEX \leq 85 \text{ dB(A)}$ $135 \text{ dB(C)} < LPEAK \leq 137 \text{ dB(C)}$
<b>Esposizione</b>	$85 \text{ dB(A)} < LEX \leq 87 \text{ dB(A)}$





<b>inferiore ai valori limite</b>	137 dB(C) < LPEAK ≤ 140 dB(C)
<b>Esposizione superiore ai valori limite</b>	LEX > 87 dB(A) LPEAK > 140 dB(C) Va valutato il rispetto dei valori limiti di esposizione tenendo conto anche dell'attenuazione degli ottoprotettori utilizzati.

#### 4.3 Valutazione del Rischio Vibrazioni

Le imprese esecutrici dell'opera in merito alla valutazione del rischio vibrazione dovranno prendere in considerazione in particolare:

- il livello, il tipo e la durata dell'esposizione, ivi inclusa ogni esposizione a vibrazioni intermittenti o a urti ripetuti;
- i valori limite di esposizione e i valori d'azione specificati nell'art. 201 del D.Lgs. 81/2008 e s.m.i.;
- gli eventuali effetti sulla salute e sulla sicurezza dei lavoratori particolarmente sensibili al rischio;
- gli eventuali effetti indiretti sulla sicurezza dei lavoratori risultanti da interazioni tra le vibrazioni meccaniche e l'ambiente di lavoro o altre attrezzature;
- le informazioni fornite dal costruttore dell'attrezzatura di lavoro;
- il prolungamento del periodo di esposizione a vibrazioni trasmesse al corpo intero al di là delle ore lavorative, in locali di cui il datore di lavoro è responsabile;
- condizioni di lavoro particolari, come le basse temperature;
- informazioni raccolte dalla sorveglianza sanitaria, comprese, per quanto possibile, quelle reperibili nella letteratura scientifica.

Il rischio da esposizione a vibrazioni trasmesse al sistema mano-braccio dovrà essere valutato mediante l'accelerazione equivalente ponderata in frequenza riferita ad 8 ore di lavoro, A(8).

I valori limite giornalieri previsti dalla normativa vigente (art. 201 del D.Lgs. 81/2008 e s.m.i.) per l'esposizione alle vibrazioni trasmesse al sistema mano-braccio riferiti sono.

<b>Vibrazioni trasmesse al sistema mano-braccio</b>
<b>Livello di Azione A(8) = 2,5 m/s<sup>2</sup></b>
<b>Valore Limite di Esposizione A(8) = 5 m/s<sup>2</sup></b>

Il rischio da esposizione a vibrazioni trasmesse al corpo intero dovrà essere valutato mediante l'accelerazione equivalente ponderata in frequenza riferita ad 8 ore di lavoro, A(8).

I valori limite giornalieri previsti dalla normativa vigente (art. 201 del D.Lgs. 81/2008 e s.m.i.) per l'esposizione alle vibrazioni trasmesse al corpo intero riferiti sono:

<b>Vibrazioni trasmesse al corpo intero</b>
<b>Livello di azione A(8) = 0,5 m/s<sup>2</sup></b>
<b>Valore limite di esposizione A(8) = 1,00 m/s<sup>2</sup></b>

	<p align="center"><b>Piano di sicurezza e coordinamento</b>  (art. 100 D.Lgs 81 del 09 aprile 2008 e S.M.I. )  <b>COMUNE DI RUBIERA – Riqualificazione energetica ed adeguamento del teatro Herberia in Piazza A. Gramsci 1B</b></p>	PSC-RBRGRM-REV-000 Data 05/04/2019 Pag 15 di 104
---	--	--

#### **4.4 Valutazione del rischio chimico**

Dall'analisi in fase di progetto delle lavorazioni si rileva l'utilizzo di sostanze pericolose che sono indicate nell'apposito capitolo del presente PSC. Qualora le imprese esecutrici intendano utilizzare sostanze chimiche non previste potenzialmente pericolose per la salute dei lavori, i datori di lavoro dovranno anticipatamente inoltrare al coordinatore della sicurezza in fase di esecuzione le schede di sicurezza dei prodotti, in seguito il CSE, verificata le circostanze, la gravità degli effetti, la frequenza d'uso e l'esposizione dei lavori nega o autorizza l'utilizzo eventualmente con prescrizioni di impiego.

#### **4.5 Idoneità dei lavoratori e sorveglianza sanitaria**

I lavoratori che interverranno all'interno del cantiere dovranno essere ritenuti idonei alla specifica mansione dal Medico Competente della loro impresa; i datori di lavoro si impegneranno a far rispettare le prescrizioni previste dal Medico Competente per i diversi lavoratori.

I datori di lavoro delle diverse imprese, prima dell'inizio dell'attività in cantiere dovranno comunicare il nome e recapito del Medico Competente al Coordinatore per la sicurezza in fase di esecuzione e presentargli una dichiarazione sull'idoneità dei propri lavoratori alla specifica mansione e le eventuali prescrizioni del Medico Competente.

Il coordinatore in fase di esecuzione si riserverà il diritto di richiedere al Medico Competente dell'impresa il parere di idoneità all'attività su lavoratori che a suo giudizio presentino particolari problemi.

#### **4.6 Informazione e formazione dei lavoratori**

I lavoratori presenti in cantiere devono essere stati informati e formati sui rischi ai quali sono esposti nello svolgimento della specifica mansione, nonché sul significato della segnaletica di sicurezza utilizzata in cantiere.

A scopi preventivi e, se necessaria, per esigenze normative, le imprese che operano in cantiere devono tenere a disposizione del coordinatore per l'esecuzione un attestato o dichiarazione del datore di lavoro circa l'avvenuta informazione e formazione.

## 5. PROCEDURE E MISURE PREVENTIVE E PROTETTIVE DI SICUREZZA CONNESSE AL CONTESTO AMBIENTALE DELL'AREA DI CANTIERE

(Riferimento D.Lgs. 81/08 e s.m.i. Allegato XV Punto 2.1.2 d 1)

All'interno del presente capitolo sono analizzate le situazioni di rischio presenti nell'area di cantiere o quelle trasmesse al cantiere dall'ambiente circostante.

Delle situazioni, dei rischi e delle misure di prevenzione si dovrà tenere conto nell'organizzazione e nella gestione dell'attività lavorativa.

<b>Caratteristiche geomorfologiche del terreno</b>			Si <input type="checkbox"/> No <input checked="" type="checkbox"/>
Descrizione:			
Situazione	Rischi	Misure di prevenzione	

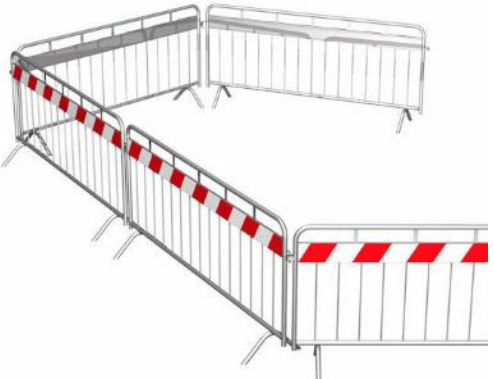
<b>Presenza di fabbricati esistenti</b>			Si <input checked="" type="checkbox"/> No <input type="checkbox"/>
Descrizione: I fabbricati circostanti hanno diverse tipologie d'uso.			
Presenza di altri fabbricati nelle immediate vicinanze.			
Situazione	Rischi	Misure di prevenzione	
Presenza di fabbricati	<u>Consiste nei pericoli causati dalla contemporaneità dei lavori o zone di lavoro oggetto del presente PSC e le aree pubbliche esterne / fabbricati vicini. Tale interferenza comporta possibili rischi per l'incolumità delle persone a causa di caduta materiali su persone, urti, schiacciamenti;</u>	<p><u>Le ditte esecutrice dovranno comunicare al CSE i periodi di lavoro al fine di coordinare le attività del cantiere con quelle del contesto in cui l'area si inserisce. Le lavorazioni relative alla sostituzione del serramento dovranno prevedere una barriera come quella dell'immagine seguente a protezione delle zone sottostanti.</u></p> 	

<b>Presenza di impianti aerei o interrati esistenti</b>				Si <input checked="" type="checkbox"/> No <input type="checkbox"/>
Linee elettriche	Si <input checked="" type="checkbox"/> No <input type="checkbox"/>	Linee telefoniche	Si <input checked="" type="checkbox"/> No <input type="checkbox"/>	
Rete gas	Si <input checked="" type="checkbox"/> No <input type="checkbox"/>	Acquedotto	Si <input checked="" type="checkbox"/> No <input type="checkbox"/>	
Antincendio	Si <input checked="" type="checkbox"/> No <input type="checkbox"/>			



**Piano di sicurezza e coordinamento**  
(art. 100 D.Lgs 81 del 09 aprile 2008 e S.M.I.)  
COMUNE DI RUBIERA – Riqualificazione energetica ed  
adeguamento del teatro Herberia in Piazza A. Gramsci 1B

PSC-RBRGRM-REV-000  
Data 05/04/2019  
Pag 17 di 104

Descrizione:		
Le linee tecnologiche sono sia aeree che interrate		
Situazione	Rischi	Misure di prevenzione
Presenza di linee tecnologiche	Elettrocuzione, esplosioni, allagamenti,	<b><u>Prima di effettuare qualsiasi lavoro devono essere effettuati tutti i necessari accertamenti per scongiurare rotture di tubazioni. Prima di iniziare i lavori in una zona è necessario contattare gli impiantisti per la disattivazione ed eventuale spostamento degli stessi.</u></b>

<b>Presenza di attività lavorative estranee al cantiere</b>		Si <input checked="" type="checkbox"/> No <input type="checkbox"/>
Descrizione:		
interferenza tra il cantiere e l'eventuale utilizzo del teatro		
Situazione	Rischi	Misure di prevenzione
<b><u>Consiste nei pericoli causati dalla contemporaneità dei lavori oggetto del presente PSC e l'occupazione del teatro da parte di cittadini o personale delle manutenzioni ordinarie.</u></b>	<b><u>Tale interferenza comporta possibili rischi per l'incolumità delle persone a causa di caduta materiali su persone, urti, schiacciamenti, elettrocuzione</u></b>	<b><u>Interdizione del teatro a utilizzatori e manutentori. Qualora ciò non sia possibile il CSE indirà una riunione con i soggetti interessati al fine di prevedere le opportune azioni di coordinamento.</u></b>

<b>Emissione di agenti inquinanti</b>		Si <input type="checkbox"/> No <input checked="" type="checkbox"/>
Descrizione:		
Situazione	Rischi	Misure di prevenzione

<b>Altri rischi</b>		Si <input type="checkbox"/> No <input checked="" type="checkbox"/>
Descrizione:		
Elettrocuzione		
Situazione	Rischi	Misure di prevenzione
<b><u>Consiste nel pericolo di folgorazione di persone durante le fasi di lavoro su impianti alimentati da corrente elettrica.</u></b>	<b><u>Tale rischio comporta un grave pericolo per l'incolumità delle persone;</u></b>	<b><u>I lavoratori prima di eseguire qualsiasi lavorazione devono essere autorizzati dal loro responsabile di cantiere e devono possedere la necessaria formazione.</u></b>



## 6. SCELTE PROGETTUALI ED ORGANIZZATIVE

(Riferimento D.Lgs. 81/08 e s.m.i. Allegato XV Punto 2.1.2 d 2)

### 6.1 Imprese esecutrici e presposto

Ciascuna impresa affidataria dovrà comunicare, prima dell'inizio dei lavori, al Coordinatore in fase di esecuzione, il nominativo del proprio preposto (inteso come persona preposta che ha potere di intervento sul cantiere).

Tale responsabile dovrà essere sempre reperibile durante gli orari di apertura del cantiere, anche a mezzo di telefono cellulare. Nel caso in cui il preposto sia impossibilitato alla presenza in cantiere o alla reperibilità, l'impresa dovrà tempestivamente comunicarlo al Coordinatore in fase di esecuzione provvedendo contestualmente a fornire il nominativo ed i recapiti telefonici della persona che lo sostituirà.

#### 6.1.1 Identificazione delle imprese coinvolte nell'attività di cantiere

Tutte le imprese o i lavoratori autonomi coinvolti nell'attività del cantiere, prima dell'inizio dei lavori, sono tenuti a comunicare i propri dati identificativi al Coordinatore per la sicurezza in fase di esecuzione. Contestualmente tutte le imprese e i lavoratori autonomi sono tenuti a dichiarare l'adempimento a tutti gli obblighi in materia di sicurezza e salute.

Per imprese e lavoratori autonomi si intendono, non solo quelli impegnati in appalti e subappalti, ma anche quelli presenti per la realizzazione delle forniture che comportino esecuzione di attività all'interno del cantiere.

Tutte le imprese esecutrici devono trasmettere il proprio POS al coordinatore in fase di esecuzione dei lavori e nel caso in cui si ravvisino delle imperfezioni dovranno adeguarlo alle prescrizioni ricevute.

E' compito dell'impresa affidataria richiedere e consegnare al Coordinatore in fase di esecuzione la documentazione dei subappaltatori e dei fornitori.

Si evidenzia che in cantiere potranno essere presenti esclusivamente imprese o lavoratori autonomi precedentemente identificati. Nel caso in cui si verifichi la presenza di dipendenti di imprese o lavoratori autonomi non identificati, il coordinatore per l'esecuzione farà presente la cosa al Responsabile dei lavori chiedendo l'allontanamento immediato dal cantiere di queste persone.

Lo stesso committente / responsabile dei lavori deve dare congruo preavviso al CSE della selezione di nuove imprese prima di farle entrare in cantiere.

#### 6.1.2 Presenza in cantiere di ditte per lavori urgenti

Nel caso in cui, in cantiere, si rendesse necessario effettuare lavori di brevissima durata con caratteristiche di urgenza ed inderogabilità, i quali richiedono la presenza di ditte diverse da quelle già autorizzate e non sia possibile avvisare tempestivamente il Coordinatore in fase di esecuzione per l'aggiornamento del piano, l'impresa affidataria dopo aver analizzato e valutato i rischi per la sicurezza (tenendo presenti anche quelli dovuti alle eventuali altre ditte presenti in cantiere), determinati dall'esecuzione di questa attività, ed effettuato quanto previsto dal DLgs 09 aprile 2008 n°81.

Tutte le autorizzazioni rilasciate devono essere consegnate al più presto, anche tramite mail, al Coordinatore in fase di esecuzione.

#### 6.1.3 Documentazione di cantiere

Tutte le imprese esecutrici dovranno mantenere una copia completa della propria documentazione in cantiere in incluso il presente PSC. I documenti dovranno essere conservati e resi sempre accessibili per la verifica degli enti competenti e del CSE.

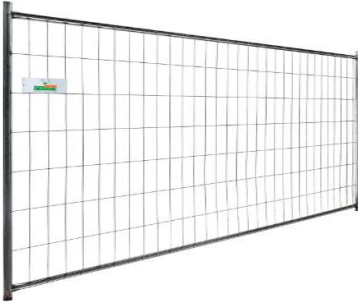

## 6.2 Impianto di cantiere

<b>Recinzione, accessi e viabilità di cantiere</b>	Si <input checked="" type="checkbox"/> No <input type="checkbox"/>
Descrizione: Il teatro si trova davanti a una piazza pedonale	
<b>Recinzione:</b> Verrà realizzata idonea recinzione di cantiere con rete metallica con plintini in cemento per delimitare le zone di stoccaggio dei materiali del cantiere e per delimitare le zone di lavoro incluso zona ove stazionerà l'autogru.	
	
<b>Accessi:</b> L'accesso avverrà da Piazza Gramsci	
<b>Viabilità di cantiere:</b> Verrà apposta idonea cartellonistica in prossimità delle lavorazioni che necessitano la segnalazione.	
Riferimenti planimetrici: vedi planimetria di cantiere	

<b>Servizi igienico - assistenziali</b>	Si <input checked="" type="checkbox"/> No <input type="checkbox"/>		
Uffici	Si <input checked="" type="checkbox"/> No <input type="checkbox"/>	Doccia	Si <input type="checkbox"/> No <input checked="" type="checkbox"/>
Spogliatoi	Si <input checked="" type="checkbox"/> No <input type="checkbox"/>	Lavatoio	Si <input checked="" type="checkbox"/> No <input type="checkbox"/>
Mensa/refettorio	Si <input type="checkbox"/> No <input checked="" type="checkbox"/>	Gabinetto	Si <input checked="" type="checkbox"/> No <input type="checkbox"/>
Descrizione:			
In cantiere potrà usufruire dei servizi igienici della struttura indicati in planimetria			

<b>Impianto elettrico</b>	Si <input checked="" type="checkbox"/> No <input type="checkbox"/>
L'impresa appaltatrice delle opere edili, subito dopo il punto di prelievo, provvederà a fare realizzare, da un installatore qualificato a norma della D.M. 37/08, l'impianto elettrico di cantiere. L'impianto di cantiere dovrà prendere origine da un quadro elettrico ASC (Assemblato Serie Cantiere).	
L'installatore qualificato rilascerà all'impresa, subito dopo aver realizzato l'impianto elettrico, la dichiarazione di conformità alla regola d'arte D.M. 37/08.	
Al quadro elettrico di cantiere dovranno collegarsi anche le imprese chiamate a svolgere le opere impiantistiche e di finitura (è severamente vietato modificare l'impianto elettrico così come realizzato dal tecnico abilitato competente).	
Ogni impresa che intende collegarsi al quadro di cantiere dovrà collegare allo stesso un suo sottoquadro a norma e prelevare energia elettrica direttamente da questo.	
Ogni impresa appaltatrice si impegnerà, anche a nome dei propri subappaltatori o fornitori, ad utilizzare l'impianto elettrico in conformità alla Legge, non apportando modifiche non autorizzate dal responsabile dell'impresa edile.	
Il materiale e le attrezzature elettriche utilizzate dalle ditte esecutrici devono essere conformi alla normativa vigente ed alle norme CEI applicabili. Nel caso in cui il Coordinatore in fase di Esecuzione verifichi l'utilizzo di materiale od attrezzature non conformi, sarà immediatamente vietato l'utilizzo di tali attrezzature fino a che l'impresa inadempiente non abbia sanato la situazione pericolosa.	











**Piano di sicurezza e coordinamento**  
 (art. 100 D.Lgs 81 del 09 aprile 2008 e S.M.I. )  
 COMUNE DI RUBIERA – Riqualificazione energetica ed  
 adeguamento del teatro Herberia in Piazza A. Gramsci 1B

PSC-RBRGRM-REV-000  
 Data 05/04/2019  
 Pag 20 di 104

Segnalazione del cantiere	Si <input type="checkbox"/> No <input checked="" type="checkbox"/>
Descrizione:	
Il cantiere non necessita di essere segnalato	

Postazioni fisse di lavoro	Si <input type="checkbox"/> No <input checked="" type="checkbox"/>		
Confezionamento malta	Si <input type="checkbox"/> No <input checked="" type="checkbox"/>	Lavorazione ferro	Si <input type="checkbox"/> No <input checked="" type="checkbox"/>
Lavorazione legno	Si <input type="checkbox"/> No <input checked="" type="checkbox"/>	Altro	Si <input type="checkbox"/> No <input checked="" type="checkbox"/>
Descrizione:			
Eventuali postazioni fisse di lavoro saranno concordate in fase di esecuzione con l'impresa esecutrice.			

Cartello	Informazione cartello	Collocazione cartello	Cartello	Informazione cartello	Collocazione cartello
	Vietato l'ingresso agli estranei			Protezione obbligatoria degli occhi	
	Pericolo di scarica elettrica			Protezione obbligatoria dell'udito	
	Attenzione area pericolosa			Calzature di sicurezza obbligatorie	
	Casco di protezione obbligatorio				
	Vietato sostare nel raggio di azione degli apparecchi di sollevamento				
	Attenzione ai carichi sospesi				

### 6.3 Planimetria di cantiere

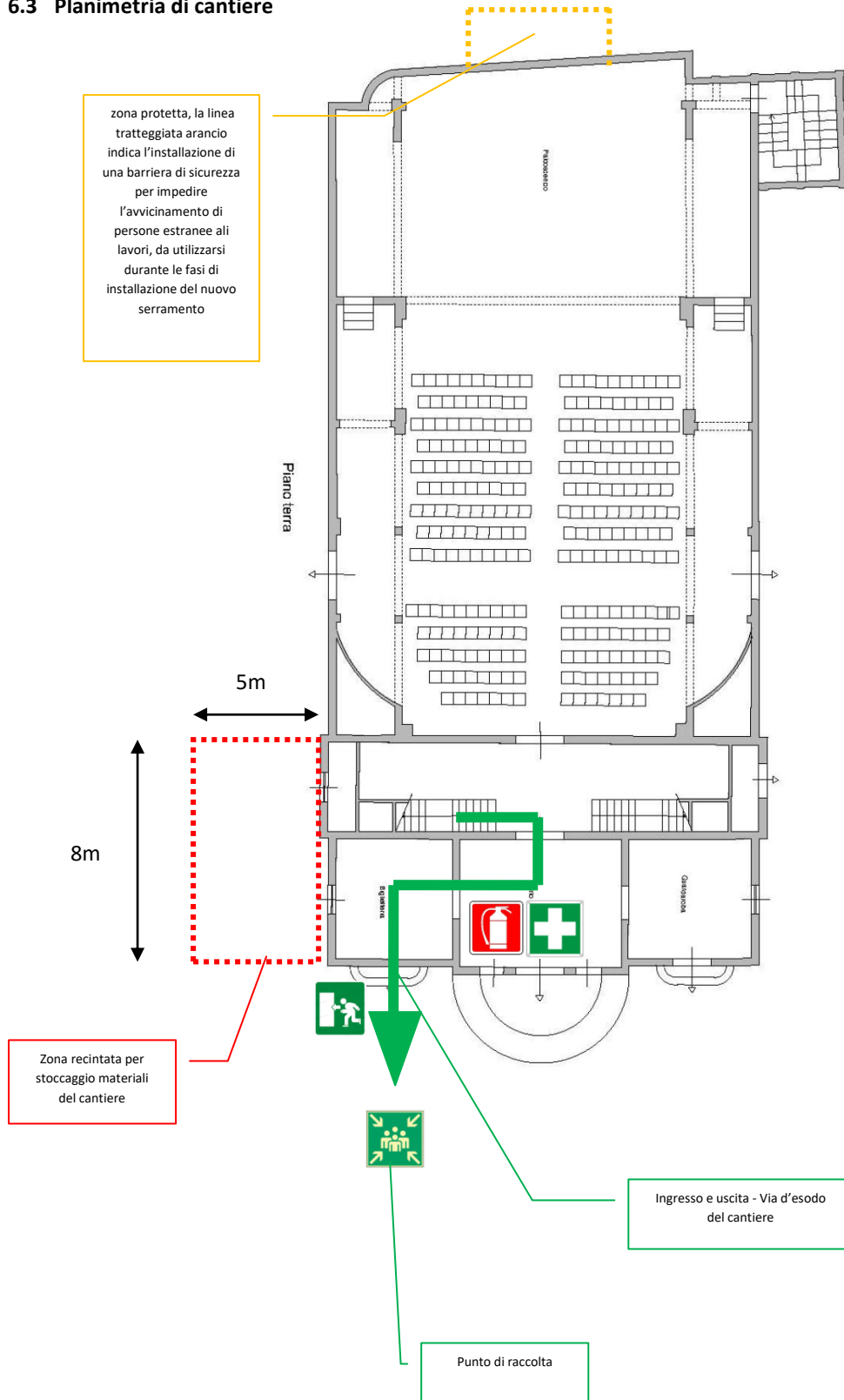

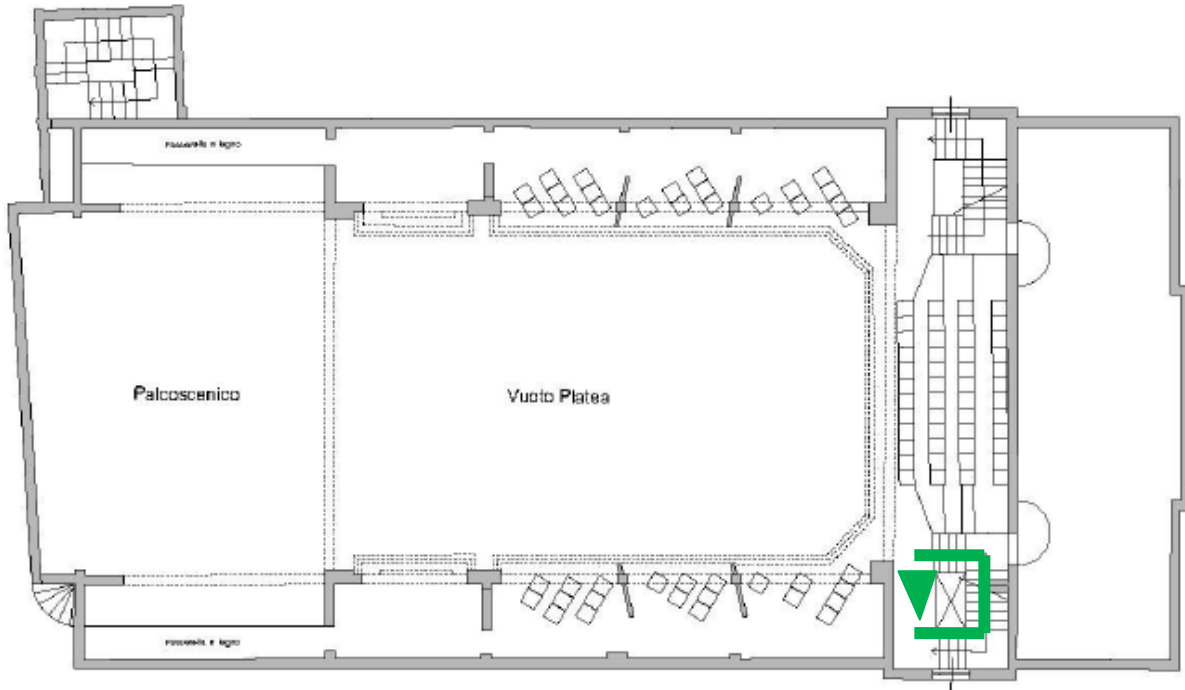

Prima galleria

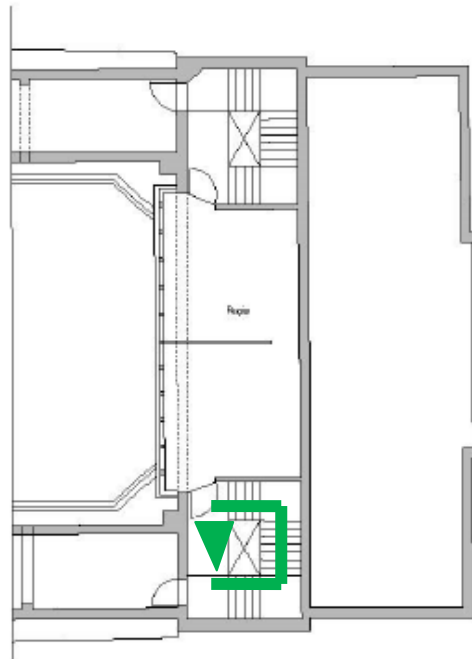

Seconda galleria

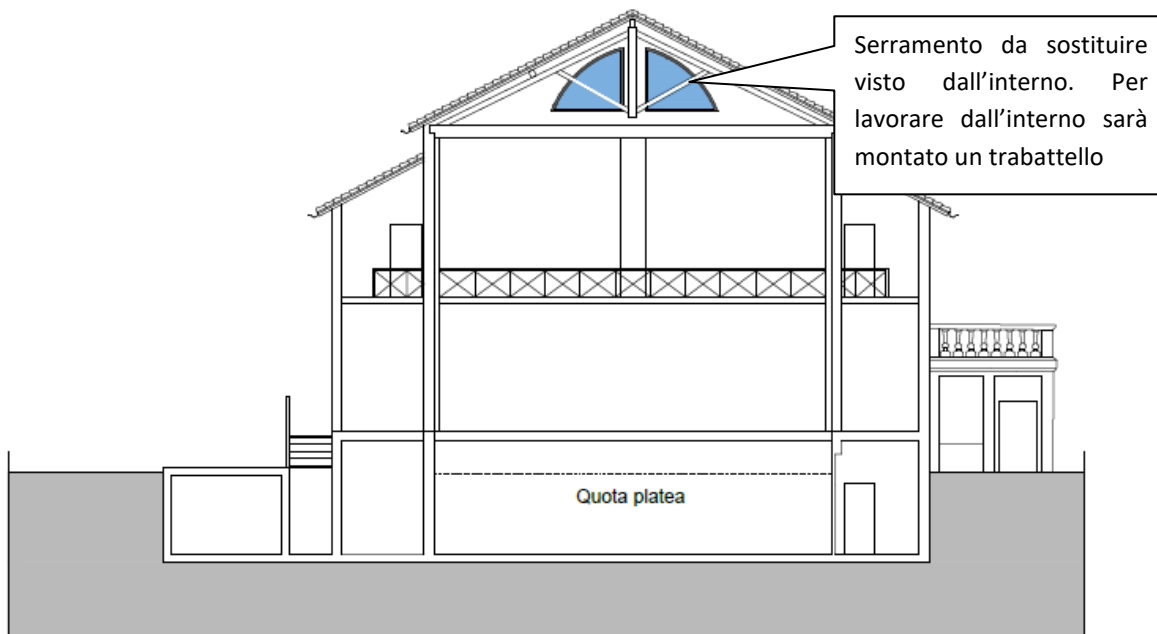

Sezione trasversale AA' 1:200 con indicazione del serramento oggetto di intervento





## 7. PROGRAMMA DELLE LAVORAZIONI

*(Riferimento D.Lgs. 81/08 e s.m.i. Allegato XV Punto 2.1.2 d 3 +i )*

### 7.1 Procedure del programma dei lavori

Prima dell'inizio effettivo dell'attività di cantiere, le imprese appaltatrici dovranno consegnare al Coordinatore per l'esecuzione, un proprio programma dei lavori con la tempistica di svolgimento delle attività (diagramma di Gantt).

Il Coordinatore verificherà i programmi dei lavori e nel caso in cui nella successione delle diverse fasi lavorative non siano presenti situazioni di interferenza ulteriori rispetto a quelle contemplate nel programma dei lavori allegato al PSC.

Nel caso in cui il Programma dei lavori delle imprese esecutrici presenti una diversa successione delle fasi lavorative rispetto a quelle individuate nel presente documento, è compito dell'impresa esecutrice fornire al Coordinatore per l'esecuzione la proposta delle misure di prevenzione e protezione che si intendono adottare per eliminare i rischi di interferenza introdotti.

Il Coordinatore valutate le proposte dell'impresa potrà: accettarle, formulare delle misure di prevenzione e protezione integrative a quelle dell'impresa oppure richiamare la stessa al rispetto del piano di sicurezza.

#### 7.1.1 Integrazioni e modifiche al programma dei lavori

Ogni necessità di modifica del programma dei lavori deve essere comunicata al Coordinatore per la sicurezza in fase di esecuzione prima dell'inizio delle attività previste.

Il Coordinatore per l'esecuzione, nel caso in cui si presentino situazioni di rischio e, per meglio tutelare la salute e la sicurezza dei lavoratori, può chiedere alla Direzione dei Lavori di modificare il programma dei lavori; dell'azione sarà data preliminarmente notizia agli impresa affidataria per permettere la presentazione di osservazioni e proposte.

Nel caso in cui le modifiche al programma dei lavori introducano delle situazioni di rischio, non contemplate o comunque non controllabili dal presente documento, sarà compito del Coordinatore in fase di esecuzione procedere alla modifica e/o integrazione del piano di sicurezza e coordinamento, secondo le modalità previste nel presente documento, comunicando le modifiche a tutte le imprese coinvolte nell'attività di cantiere.

Le modifiche al programma dei lavori approvate dal Coordinatore in fase di esecuzione costituiscono parte integrante del piano di sicurezza e coordinamento.

### 7.2 Fasi lavorative

Il seguente crono-programma dei lavori riporta la successione temporale delle fasi lavorative così come si pensa che si svolgeranno successivamente all'inizio dei lavori e ne determina: la durata presunta, la scheda di sicurezza di riferimento e la presenza di interferenze o attività incompatibili.

Il crono - programma dei lavori sarà preso a riferimento dagli esecutori per l'organizzazione delle proprie attività lavorative e per gestire il rapporto con i propri subappaltatori e fornitori.

Gli interventi saranno organizzati progressivamente occupando zone di dimensione limitata al fine di ridurre il più possibile i disagi per l'impianto di depurazione. Ogni singola zona verrà iniziata e finita per poi passare alla zona successiva.



**Piano di sicurezza e coordinamento**  
(art. 100 D.Lgs 81 del 09 aprile 2008 e S.M.I. )  
COMUNE DI RUBIERA – Riqualificazione energetica ed  
adeguamento del teatro Herberia in Piazza A. Gramsci 1B

PSC-RBRGRM-REV-000  
Data 05/04/2019  
Pag 25 di 104

N.	FASE LAVORATIVA	DAL GIORNO	AL GIORNO	DURATA IN GIORNI	IMPRESA ESECUTRICE
1	Installazione cantiere, recinzioni, presidi di sicurezza	02/09/2019	03/09/2019	1	AFFIDATARIA
2	Scollegamenti elettrici C.T.	03/09/2019	05/09/2019	2	ELETTRICISTA
3	Scollegamenti idraulici C.T.	05/09/2019	06/09/2019	1	TERMOIDRAULICA
4	Smontaggi termoidraulici C.T.	06/09/2019	07/09/2019	1	TERMOIDRAULICA
5	Scarico e carico con servizio autogru	09/09/2019	10/09/2019	1	AUTOGRU – TERMOIDRAULICA E AFFIDATARIA
6	Lavori di installazione nuove componentistiche C.T.	11/09/2019	25/09/2019	14	TERMOIDRAULICA
7	Installazione valvole termostatiche tutto fabbricato	11/09/2019	12/09/2019	1	TERMOIDRAULICA
8	Ripristino e collaudo impianti elettrici C.T.	25/09/2019	27/09/2019	2	ELETTRICISTA
9	Ripristino e collaudo impianti termoidraulici C.T.	30/09/2019	01/10/2019	1	IDRAULICO + ELETTRICISTA
10	Sostituzione del serramento	02/10/2019	03/10/2019	1	SERRAMENTISTA
11	Smantellamento cantiere	03/10/2019	05/10/2019	2	AFFIDATARIA

### 7.3 Interferenza tra le attività lavorative

*(Riferimento D.Lgs. 81/08 e s.m.i. Allegato XV Punto 2.1.2 e)*

**Dall'esame del crono - programma dei lavori NON si evidenziano attività di cantiere interferenti. Le fasi più delicate del cantiere sono quelle della riga 5 per il carico e scarico delle componentistiche dalla centrale termica (C.T.) a terra. Questa fase preveda la presenza di più imprese esecutrici contemporaneamente e un'attività di lavorazione coordinata tra le varie imprese. L'impresa affidataria dovrà occuparsi di evitare interferenze tra il cantiere e l'area circostante e il contesto in cui sorge il cantiere. Sarà compito del coordinatore in fase di esecuzione, in accordo con la DL, di indire riunioni di coordinamento al fine di assegnare le zone di lavoro e prevenire situazioni di pericolo.**

### 7.4 Cronoprogramma dei lavori

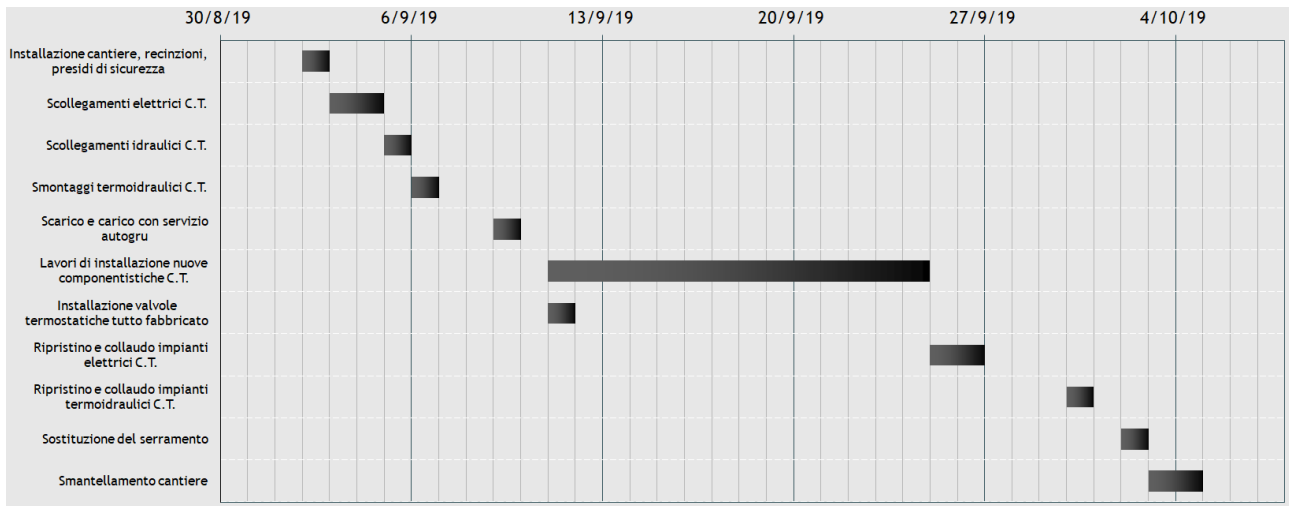

## **8. MISURE DI COORDINAMENTO PER L'USO DA PARTE DI PIU' IMPRESE DI APPRESTAMENTI ATTREZZATURE, INFRASTRUTTURE E MEZZI DI PROTEZIONE COLLETTIVA**

*(Riferimento D.Lgs. 81/08 e s.m.i. Allegato XV Punto 2.1.2 f)*

### **8.1 Sicurezza all'uso comune di apprestamenti**

L'impresa che realizza in cantiere degli apprestamenti rimane responsabile degli stessi. L'avvenuto completamento a regola d'arte degli apprestamenti deve essere comunicato CSE il quale verifica la regolarità degli stessi. Le imprese e i lavoratori autonomi diversi dal suddetto responsabile che intendono utilizzare tali apprestamenti devono avvertire il CSE il quale tramite apposito verbale di cantiere stabilisce le procedure, responsabilità e l'organizzazione tra i vari soggetti. Gli apprestamenti non possono venire modificati dagli utilizzatori in nessun modo. Qualora si rendessero necessarie delle modifiche agli apprestamenti l'impresa utilizzatrice deve dare avviso all'impresa responsabile degli apprestamenti e al CSE i quali valutano la fattibilità delle modifiche richieste. Ogni datore di lavoro deve provvedere all'attività di organizzazione e gestione all'uso comune degli apprestamenti per il proprio personale dipendente e per i vari subappaltatori e lavoratori autonomi da essi coinvolti e chiamati ad operare nel cantiere in oggetto.

In particolare dovranno far sì, tramite il proprio Servizio di Prevenzione e Protezione, che vengano espletate la seguenti attività:

- di promozione, partecipazione, sensibilizzazione e responsabilizzazione nei riguardi delle attività Preventive antinfortunistiche di tutte le maestranze presenti in cantiere durante ciascuna fase di lavoro;
- di controllo e verifica dei Dispositivi di protezione collettiva messi in atto prima e durante l'esecuzione dei lavori.

Comunque le opere provvisorie previste dal presente PSC, necessarie ai fini della tutela della salute e della sicurezza dei lavoratori in cantiere, riguardano principalmente l'aspetto organizzativo e tecnico procedurale; il confinamento delle aree di lavoro rispetto all'ambiente circostante, esterno e interno dell'opera, utilizzando dispositivi che proteggono e marginalizzano le attività lavorative, vedi:

- zona di carico e scarico di materiale;
- zona di preparazione prodotti di cantiere e deposito materiali;
- segnaletica di cantiere per la mobilità interne alla pertinenza degli automezzi del cantiere;
- segnaletica per pedoni.

### **8.2 Sicurezza all'uso comune di attrezzature e infrastrutture**

L'impresa che fornisce e realizza in cantiere attrezzature e infrastrutture rimane responsabile delle stesse. L'avvenuto completamento a regola d'arte delle infrastrutture e delle attrezzature deve essere comunicato CSE il quale verifica la regolarità delle stesse. Le imprese e i lavoratori autonomi diversi dal suddetto responsabile che intendono farne utilizzo devono avvertire il CSE il quale tramite apposito verbale di cantiere stabilisce le procedure, responsabilità e l'organizzazione tra i vari soggetti. Le attrezzature e le infrastrutture non possono venire modificati dagli utilizzatori in nessun modo. Qualora si rendessero necessarie delle modifiche l'impresa utilizzatrice deve dare avviso all'impresa responsabile e al CSE i quali valutano la fattibilità delle modifiche richieste. Ogni datore di lavoro deve provvedere all'attività di organizzazione e gestione all'uso comune di tali attrezzature e infrastrutture per il proprio personale dipendente e per i vari subappaltatori e lavoratori autonomi da essi coinvolti e chiamati ad operare nel cantiere in oggetto.

#### **Ponteggio ed eventuale castello di tiro:**

Per quanto riguarda le misure di coordinamento relative all'uso comune da parte di più imprese e lavoratori autonomi del ponteggio e dell'eventuale castello di sollevamento, si prescrive la redazione di specifici verbali di autorizzazione



all'utilizzo nei quali vengono stabilite durate e relative procedure. L'impresa che realizza o fornisce il ponteggio in cantiere rimane responsabile dello stesso e continua a vigilare sull'integrità dello stesso durante tutta la durata di permanenza in cantiere dello stesso..

**Impianto elettrico e di illuminazione:**

Al quadro di cantiere dell'impresa edile dovranno potersi collegare anche le imprese chiamate a svolgere le opere impiantistiche e di finitura. Ogni impresa che intende collegarsi al quadro di cantiere dovrà collegare allo stesso un suo sottoquadro a norma e prelevare energia elettrica direttamente da questo.

E' fatto divieto, salvo casi eccezionali, alle imprese diverse da quella edile di collegarsi direttamente con utensili o prolunghe al quadro di cantiere; l'impresa affidataria vigilerà sul rispetto di questa disposizione.

L'impresa affidataria si impegnerà, anche a nome dei propri subappaltatori o fornitori, ad utilizzare l'impianto elettrico in conformità alla legge.

Oltre all'impianto elettrico e di illuminazione l'impresa affidataria, anche a nome dei propri subappaltatori o fornitori, dovrà specificare le caratteristiche degli altri impianti energetici che utilizzerà in cantiere, quali, acqua, gas, aria compressa, ecc.

***Obbligo dell'impresa***

L'impresa affidataria ha l'obbligo di definire, mediante preciso progetto generale per l'organizzazione del cantiere che dovrà tenere conto anche dei propri subappaltatori o fornitori, ed essere approvato dal CSE.

Laddove il CSE ritenesse che le indicazioni contenute non fossero complete o adeguate, in funzione delle lavorazioni da effettuare, delle attrezzature proposte, delle relazioni supposte o delle interazioni adeguate alle condizioni di contesto, lo stesso potrà richiedere l'adeguamento organizzativo complessivo ritenuto non idoneo, insufficiente o non sicuro per la salute dei lavoratori.

Il progetto di cantiere contiene un parte complessiva che descrive l'organizzazione generale dell'intero complesso lavorativo comprendente:

- delimitazioni e segnalazioni;
- accesso/i dalla viabilità pubblica e segnalazione degli stessi;
- servizi generali e complessivi;
- punti fissi di lavoro;
- dispositivi impiantistici generali (quadro elettrico di cantiere, approvvigionamento acqua, ecc.);
- postazioni locali di deposito materiali e attrezzature;
- posizione dispositivi di protezione collettivi;
- opere provvisoria;

Tali punti operativi e logistici dovranno tenere conto delle indicazioni presenti nel PSC, e comunque devono essere collocati nelle aree disponibili tenuto conto della loro raggiungibilità o non raggiungibilità ed in modo da non compromettere né l'incolumità dei lavoratori né di terzi ed estranei.

L'organizzazione generale esposta dovrà poi essere integrata con una indicazione di maggiore dettaglio che ciascun esecutore delle distinte opere specialistiche dovrà prevedere in funzione delle particolari procedure di lavoro.

**8.3 Sicurezza all'uso comune di mezzi e servizi di protezione e salute collettiva**

I diversi soggetti esecutori dovranno provvedere ad adempiere ai disposti del D.Lgs.81/08 artt.63 - 64 e dell'Alleg IV, in merito alla messa a disposizione dei propri dipendenti dei servizi igienico assistenziali.

Il P.O.S. di ciascun impresa affidataria dovrà riportare una dettagliata relazione circa le scelte effettuate in merito ai supporti logistici prescelti per i lavoratori in oggetto in particolare per quanto attiene agli obblighi per l'igiene dei lavoratori.

L'impresa appaltatrice, anche a nome dei propri subappaltatori o fornitori, dovrà installare idonei servizi igienici necessari per gli operatori di cantiere che interverranno nella realizzazione dell'opera all'interno dell'area di cantiere nella zona baraccamenti.



Oltre ai servizi igienico-assistenziali l'impresa affidataria, anche a nome dei propri subappaltatori o fornitori, dovrà apprestare un locale idoneo ad ospitare sia il personale tecnico proprio, sia la Direzione Lavori, sia il CSE.

Pur confermando che la precisa e concreta organizzazione di cantiere non potrà che essere definita dal soggetto esecutore che è risultato dalla gara d'appalto, in funzione dei propri modelli produttivi.

Sarà cura dell'appaltatori provvedere all'attività di organizzazione e gestione all'uso comune dei mezzi e servizi di protezione collettiva per il proprio personale dipendente e per i vari subappaltatori e lavoratori autonomi da essi coinvolti e chiamati ad operare nel cantiere in oggetto prestando particolare attenzione al divieto assoluto di modifica delle opere provvisorie senza previa autorizzazione del responsabile della sicurezza della ditta affidataria e del CSE.

In particolare dovranno far sì, tramite il proprio Servizio di Prevenzione e Protezione, che vengano espletate la seguenti attività:

- di cooperazione e coordinamento tra tutti i lavoratori presenti, al fine di stabilire dei chiari rapporti iniziali in materia di sicurezza ed igiene da mantenere con fermezza sino alla fine dei lavori;
- di promozione, partecipazione, sensibilizzazione e responsabilizzazione nei riguardi delle attività preventive antinfortunistiche di tutte le maestranze presenti in cantiere durante ciascuna fase di lavoro;
- di pronto intervento in caso di infortunio, in modo tale che i lavoratori siano in grado di comportarsi correttamente dal momento dell'accadimento dell'evento dannoso fino all'arrivo dei soccorsi sanitari;
- di evacuazione dal cantiere in caso di emergenza incendio e/o di altra natura.

#### **8.4 Dispositivi di protezione individuale**

I lavoratori delle diverse imprese ed i lavoratori autonomi dovranno essere dotati di tutti i DPI previsti dal presente piano di sicurezza e dal loro piano di sicurezza e coordinamento ed avere ricevuto una adeguata informazione e formazione secondo quanto previsto dal Titolo IV dal DLgs 09 aprile 2008 n°81.

(Quando è possibile è preferibile utilizzare mezzi di protezione collettiva ai DPI).

L'imprenditore deve attestare al Coordinatore in fase di esecuzione l'adempimento al presente obbligo

Si ricorda all'impresa appaltatrice che i DPI devono essere sostituiti prontamente appena presentino segni di deterioramento.

L'impresa appaltatrice dovrà tenere in cantiere almeno 3 elmetti da fornire ai visitatori del cantiere, tali elmetti dovranno essere di colore diverso da quelli utilizzati dal personale dell'impresa.

Si ricorda che i visitatori che accedano ad aree di lavoro dovranno utilizzare gli idonei DPI previsti nelle schede delle fasi lavorative ed essere sempre accompagnati da personale di cantiere.

	<p align="center"><b>Piano di sicurezza e coordinamento</b>  (art. 100 D.Lgs 81 del 09 aprile 2008 e S.M.I. )  COMUNE DI RUBIERA – Riqualificazione energetica ed  adeguamento del teatro Herberia in Piazza A. Gramsci 1B</p>	PSC-RBRGRM-REV-000 Data 05/04/2019 Pag 30 di 104
---	--	--

## **9. MODALITÀ ORGANIZZATIVE DELLA COOPERAZIONE E DEL COORDINAMENTO, NONCHÉ DELLA RECIPROCAINFORMAZIONE, FRA I DATORI DI LAVORO E TRA QUESTI ED I LAVORATORI AUTONOMI**

*(Riferimento D.Lgs. 81/08 e s.m.i. Allegato XV Punto 2.1.2 g)*

Il coordinamento tra le imprese e la reciproca informazione tra i lavoratori di lavori viene eseguita dal CSE durante i propri sopralluoghi in cantiere e durante le riunioni di coordinamento. L'impresa affidataria una settimana prima di far entrare in cantiere imprese o lavoratori autonomi in sub appalto, richiede al CSE una riunione di coordinamento, nella quale vengono condivise da tutti i datori di lavoro eventuali interferenze e incongruenze tra le lavorazioni che si andranno a svolgere in cantiere. Nella stessa sede le nuove ditte in sub appalto devono consegnare tutta la documentazione prevista dal D.Lgs 81/08 e s.m.i. e il CSE ne valuta la conformità e completezza. **Le imprese esecutrici dell'opera devono mantenere in costante aggiornamento il CSE sulla presenza o meno in cantiere delle ditte soprattutto relativamente ad interruzioni e riprese del lavoro che vanno ad alterare il cronoprogramma dei lavori. Il CSE al riguardo vigila sul cantiere.**



## 10. AZIONI PER IL COORDINAMENTO DELLA SICUREZZA DEI LAVORI

(Riferimento D.Lgs. 81/08 e s.m.i. Allegato XV Punto 2.1.2 h)

### 10.1 Gestione dell'emergenza

In un punto ben visibile del cantiere (possibilmente vicino alle baracche) saranno affissi in modo ben visibile i principali numeri per le emergenze e le modalità con le quali si deve richiedere l'intervento dei Vigili del Fuoco e dell'emergenza sanitaria, nonché la planimetria di cantiere riportante le principali modalità di gestione dell'emergenza e di evacuazione del cantiere.

La gestione dell'emergenza rimane in capo all'impresa affidataria che dovrà coordinarsi con le ditte subappaltatrici e fornitrici in modo da rispettare quanto riportato di seguito. I lavoratori incaricati per l'emergenza dovranno essere dotati di specifici dispositivi individuali di protezione e degli strumenti idonei al pronto intervento e saranno addestrati in modo specifico in base al tipo di emergenza.

#### 10.1.1 Gestione dell'emergenza incendio ed evacuazione del cantiere

Per la gestione dell'emergenza incendio, è necessario che in cantiere siano presenti almeno due lavoratori che siano adeguatamente formati per gli interventi di spegnimento incendi ed evacuazione del cantiere.

Prima dell'inizio dei lavori il Responsabile di cantiere di ogni impresa appaltatrice dovrà comunicare al Coordinatore per la Sicurezza in fase di esecuzione i nominativi delle persone addette alla gestione dell'emergenza incendio; contestualmente dovrà essere rilasciata una dichiarazione in merito alla formazione seguita da queste persone.

Vicino ad ogni attività che presenti rischio di incendio o si faccia utilizzo di fiamme libere dovrà essere presenti almeno un estintore a polvere per fuochi ABC del peso di 6 kg.

Comunque ognuna delle imprese appaltatrici dovrà avere in cantiere almeno un estintore per fuochi ABC del peso di 6 kg, che dovrà essere posizionato in luogo conosciuto da tutti e facilmente accessibile e dovrà essere segnalato conformemente a quanto previsto dal D.Lgs. 81/08 e s.m.i..

Della scelta, della tenuta in efficienza dei presidi antincendio e della segnaletica di sicurezza si farà carico ciascuna impresa appaltatrice per le parti di sua competenza.

#### 10.1.2 Gestione del pronto soccorso

Per la gestione dell'emergenza sanitaria, è necessario che in cantiere siano presenti almeno due lavoratori che siano adeguatamente formati per gli interventi di primo soccorso.

Prima dell'inizio dei lavori il Responsabile di cantiere di ogni impresa appaltatrice dovrà comunicare al Coordinatore per la Sicurezza in fase di esecuzione i nominativi delle persone addette al pronto soccorso; contestualmente dovrà essere rilasciata una dichiarazione in merito alla formazione seguita da queste persone.

Presidi sanitari:

Ogni impresa deve avere in cantiere un proprio pacchetto di medicazione.

Tale pacchetto deve essere sempre a disposizione dei lavoratori per questo dovrà posizionarsi in luogo ben accessibile e conosciuto da tutti. Il pacchetto può essere posizionato anche sul mezzo di trasporto utilizzato dalla ditta a condizione che il mezzo rimanga presso il cantiere durante le lavorazioni.

Nella tabella seguente si riporta il contenuto minimo del pacchetto di medicazione

Contenuto minimo del pacchetto di medicazione	
guanti monouso in vinile o in lattice	paio di forbici
confezione di acqua ossigenata F.U. 10 volumi	lacci emostatici



**Piano di sicurezza e coordinamento**  
(art. 100 D.Lgs 81 del 09 aprile 2008 e S.M.I. )  
COMUNE DI RUBIERA – Riqualificazione energetica ed  
adeguamento del teatro Herberia in Piazza A. Gramsci 1B

PSC-RBRGRM-REV-000  
Data 05/04/2019  
Pag 32 di 104

confezione di clorossidante elettrolitico al 5%  
compresse di garza sterile 10 x 10 in buste singole  
compresse di garza sterile 18 x 40 in buste singole  
confezioni di cerotti pronti all'uso (di varie misure)  
rotolo di benda orlata alta cm 10  
rotolo di cerotto alto cm 2,5

confezione di ghiaccio "pronto uso"  
sacchetti monouso per la raccolta dei rifiuti sanitari  
termometro  
pinzette sterili monouso

### **10.1.3 Informazione circa gli incidenti e gli infortuni**

#### **Infortuni**

Fermo restando l'obbligo dell'impresa esecutrice affinché ad ogni infortunio vengano prestati i dovuti soccorsi, questa dovrà dare, appena possibile, tempestiva comunicazione al Coordinatore in fase di esecuzione di ogni infortunio con prognosi superiore ad un giorno.

Per il suddetto adempimento nei confronti del Coordinatore in fase di esecuzione, l'impresa appaltatrice invierà una copia della denuncia infortuni (mod. INAIL).

Rimane comunque a carico dell'impresa l'espletamento delle formalità amministrative presso le autorità competenti nei casi e nei modi previsti dalla legge.

#### **Incidenti e danni**

Anche nel caso in cui si verificano eventuali incidenti che non provochino danni a persone, ma solo a cose, ciascuna impresa deve dare, appena possibile, tempestiva comunicazione al Coordinatore per la Sicurezza in fase di esecuzione.

**10.1.4 Numeri utili in caso di emergenza**



## 11. STIMA DEI COSTI DELLA SICUREZZA

(Riferimento D.Lgs. 81/08 e s.m.i. Allegato XV Punto 4)

STIMA ONERI DI SICUREZZA	Costo unit.	Quantità	Totale
<b>a) Apprestamenti</b>			
<i>Recinzione prefabbricata da cantiere costituita da pannelli metallici di rete elettrosaldata e basi in cemento. Compreso il trasporto, il montaggio, le eventuali modifiche durante tutta la durata del cantiere e lo smontaggio. Costo al metro lineare per tutta la durata del cantiere</i>	€ 10,12	18,00	€ 182,16
<i>Barriere per delimitazione aree di cantiere, costo al metro lineare per tutta la durata del cantiere.</i>	€ 10,00	20,00	€ 200,00
<i>Ponteggio a trabattello per raggiungere il serramento dall'interno, prezzo per ogni giorno di utilizzo</i>	€ 103,27	2,00	€ 206,54
<i>Nolo all'ora di Autogrù da 20.000 kg. Il noleggio è considerato a caldo con macchina in funzione e operatore.</i>	€ 250,00	8,00	€ 2.000,00
<i>Costo orario per noleggio di piattaforma aerea necessaria per lavorare a un'altezza di 11m da terra e sollevare il serramento indicato nel computo metrico più 2 operatori</i>	€ 120,00	8,00	€ 960,00
<b>b) Misure preventive e protettive e DPI</b>	€ 120,00	1,00	€ 120,00
<b>c) Impianti di messa a terra, antincendio e fumi..</b>	€ 450,00	1,00	€ 450,00
<b>d) Mezzi e servizi di protezione collettiva</b>			
<i>Cassetta di medicazione (ogni impresa esecutrice deve avere la propria cassetta di medicazione)</i>	€ 200,00	4,00	€ 800,00
<i>Estintori (ogni impresa esecutrice deve avere un proprio estintore)</i>	€ 50,00	4,00	€ 200,00
<b>e) Procedure di sicurezza</b>	€ 374,05	1,00	€ 374,05
<b>f) Interventi per lo sfasamento temporale lavori</b>	€ 2.300,00	1,00	€ 2.300,00
<b>g) Misure di coordinamento</b>	€ 1.000,00	1,00	€ 1.000,00
<b>TOTALE</b>			<b>€ 8.792,75</b>

## 12. RIFERIMENTI NORMATIVI

**D.P.R. 19 Marzo 1956 n. 303** “Norme generali per l’igiene del lavoro”.

**D.P.R. 30 Giugno 1965 n. 1124** “Testo unico delle disposizioni per l’assicurazione obbligatoria contro gli infortuni sul lavoro e le malattie professionali”.

**D.M. 3 Dicembre 1985** “Classificazione e disciplina dell’imballaggio e dell’etichettatura delle sostanze pericolose, in attuazione delle Direttive emanate dal Consiglio e dalla Commissione delle Comunità Europee”.

**DM 22/1/2008 n.37** “Regolamento concernente l’attuazione dell’articolo 11-quaterdecies, comma 13, lettera a) della legge n.248 del 2 dicembre 2005, recante riordino delle disposizioni in materia di attività di installazione degli impianti all’interno degli edifici”

**D.Lgs. 4 Dicembre 1992 n. 475** “Attuazione della Direttiva 89/686/CEE del Consiglio del 21 Dicembre 1989, in materia di riavvicinamento delle legislazioni degli Stati membri relative ai dispositivi di protezione individuale”.

**D.P.R. 24 Luglio 1996 n. 459** “Regolamento per l’immissione e l’utilizzo di macchine e componenti di sicurezza sul territorio dell’Unione Europea”.

**D.Lgs. 9 aprile 2008 n. 81** “Attuazione dell’art. 1 della Legge 3 Agosto 2007, n. 123, in materia di tutela della salute e della sicurezza nei luoghi di lavoro”.

**D. Lgs. 3 Agosto 2009, n. 106** “Disposizioni integrative e correttive del decreto legislativo 9 aprile 2008, n. 81, in materia di tutela della salute e della sicurezza nei luoghi di lavoro”.

**Art. 2087 del Codice Civile** relativo alla “Tutela delle condizioni di lavoro”.

**Art. 673 del Codice Penale** relativo all’ “Omesso collocamento o rimozione di segnali o ripari in luogo di pubblico transito”.

### 13. ANALISI E VALUTAZIONE DEI RISCHI DELLE FASI LAVORATIVE

Di seguito si riportano per ogni fase lavorativa, prevista dal crono – programma dei lavori l’analisi e la valutazione dei rischi delle situazioni critiche presenti e le conseguenti misure di prevenzione e protezioni dai rischi.

Spetterà all’impresa esecutrice attraverso il suo Piano Operativo di Sicurezza valutare gli aspetti complementari e di dettaglio.

#### 13.1 FASE DI LAVORO N°32: CARICO E SCARICO MATERIALI



Trattasi del carico e scarico dei materiale nell’ambito del cantiere

- **Macchine/Attrezzature**

Nella fase di lavoro oggetto della valutazione sono utilizzate le seguenti Attrezzature/Macchine:

- Autocarro
- Carrello elevatore

- **Valutazione e Classificazione dei Rischi**

Descrizione	Liv. Probabilità	Entità danno	Classe
○ Schiacciamento per sganciamento del carico	Probabile	Significativo	<b>Notevole</b>
○ Movimentazione manuale dei carichi	Possibile	Significativo	<b>Notevole</b>
○ Rovesciamento dell’autocarro	Non probabile	Grave	<b>Accettabile</b>
○ Ferite, tagli per contatto con gli elementi in movimentazione	Possibile	Modesto	<b>Accettabile</b>

- **Interventi/Disposizioni/Procedure per ridurre i rischi**



A seguito della valutazione dei rischi sono riportati, in maniera non esaustiva, gli interventi/disposizioni/procedure volte a salvaguardare la sicurezza e la salute dei lavoratori:

- Attenersi alle misure generali di prevenzione nei confronti dei singoli rischi sopra individuati
- Tutti i lavoratori devono essere adeguatamente informati e formati sulle corrette modalità di esecuzione delle attività e di utilizzo delle attrezzature (Art. 71 comma 7 lettera a) del D.lgs. n.81/08 come modificato dal D.lgs n.106/09)
- Predisporre adeguati percorsi con relativa segnaletica e segnalare la zona interessata all’operazione (Art. 108 del D.Lgs n.81/08 come modificato dal D.lgs n.106/09)
- Per caricare l’autocarro condurlo sotto la gru, evitando di farla lavorare in punta. Il carico deve essere calato ad altezza d’uomo sopra il pianale. Dare appositi segnali per guidare le manovre del gruista
- Il carico deve essere legato al pianale facendo passare le corde per gli appositi anelli. Le travi e tavole devono essere disposte a pacchi, interponendo ogni tanto delle traversine di legno, per infilare e sfilare le cinghie o funi
- Per assistenza al carico di terreno su un autocarro, stare a debita distanza dal camion e dalla macchina che sta caricando. Se si deve salire sul cassone per sistemare il terreno, avvertire l’operatore e salire solo quando la macchina è ferma
- Prima di scaricare materiali ed attrezzature, chi dirige i lavori deve precisare la procedura da seguire, gli eventuali mezzi meccanici da utilizzare e le cautele da adottare
- I materiali devono essere scaricati su terreno solido, livellato, asciutto
- Non infilare mai le mani sotto i materiali per sistemare pezzi fuori posto: usare un pezzo di legno e prestare la massima attenzione ai materiali slegati

- Prima dello scarico, occorre legare i fasci di tavole, tubi, ecc. con due cinghie uguali, badando a comprendere tutti gli elementi e, in fase di tiro, che il fascio resti orizzontale, altrimenti fermare l'operazione e sistemare meglio le cinghie (Allegato VI Punto 3 del D.Lgs n.81/08 come modificato dal D.lgs n.106/09)
- Se lo scarico dei materiali non è automatizzato, tenere i carichi vicino al tronco e stare con la schiena dritta. Per posare un carico, abbassarsi piegando le ginocchia, evitare torsioni o inclinazioni della schiena (Allegato VI Punto 3 del D.Lgs n.81/08 come modificato dal D.lgs n.106/09 )
- Vietare ai non addetti alle manovre l'avvicinamento alle rampe ribaltabili dell'autocarro
- Gli addetti alla movimentazione di rampe manuali devono tenersi lateralmente alle stesse
- Se il sistema meccanico non dovesse seguire il movimento delle rampe ribaltabili, nella fase di sollevamento, si dovrà intervenire operando a distanza di sicurezza
- Imbracare i carichi con cinghie o funi in modo tale da resistere al peso che devono reggere e da restare fermi durante il trasporto
- Impartire agli addetti le necessarie informazioni per la corretta movimentazione di carichi pesanti o ingombranti (Art. 168 del D.lgs. n.81/08 come modificato dal D.lgs n.106/09)
- Rispettare le istruzioni ricevute per un'esatta e corretta posizione da assumere nella movimentazione dei carichi (Art. 168 del D.lgs. n.81/08 come modificato dal D.lgs n.106/09)
- Per carichi pesanti o ingombranti la massa va movimentata con l'intervento di più persone al fine di ripartire e diminuire lo sforzo (Art. 168 del D.lgs. n.81/08 come modificato dal D.lgs n.106/09)
- Utilizzare sempre i dispositivi di protezione individuali previsti (Art. 75-78 del D.lgs. n.81/08 come modificato dal D.lgs n.106/09)
- Verificare l'uso costante dei DPI da parte di tutto il personale operante (Art. 77 del D.lgs. n.81/08 come modificato dal D.lgs n.106/09)

• **DPI**

In funzione dei rischi evidenziati saranno utilizzati obbligatoriamente i seguenti DPI, di cui è riportata la descrizione ed i riferimenti normativi:

RISCHI EVIDENZIATI	DPI	DESCRIZIONE	RIF.NORMATIVO
Caduta di materiali	Casco Protettivo 	Dispositivo utile a proteggere il lavoratore dal rischio di offesa al capo per caduta di materiale dall'alto o comunque per contatti con elementi pericolosi	<b>Art 75 – 77 – 78 , Allegato VIII-punti 3, 4 n.1</b> del D.lgs. n.81/08 come modificato dal D.lgs n.106/09 <b>UNI EN 397 (2001)</b> <i>Elmetti di protezione</i>
Polveri e detriti durante le lavorazioni	Tuta di protezione 	Da utilizzare nei luoghi di lavoro caratterizzati dalla presenza di materiali e/o attrezzi che possono causare fenomeni di abrasione/ taglio/perforazione	<b>Art 75 – 77 – 78, Allegato VIII-punti 3, 4 n.7</b> del D.lgs. n.81/08 come modificato dal D.lgs n.106/09 <b>UNI EN 340 (2004)</b> <i>Indumenti di protezione. Requisiti generali</i>
Lesioni per contatto con organi mobili durante le lavorazioni e/o per caduta di materiali o utensili vari	Scarpe antinfortunistiche 	Puntale rinforzato in acciaio contro schiacciamento/ abrasioni/perforazione/ferite degli arti inferiori e suola antiscivolo e per salvaguardare la caviglia da distorsioni	<b>Art 75 – 77 – 78, Allegato VIII-punti 3, 4 n.6</b> del D.lgs. n.81/08 come modificato dal D.lgs n.106/09 <b>UNI EN ISO 20344 (2008)</b> <i>Dispositivi di protezione individuale – Metodi di prova per calzature</i>
Lesioni per contatto con organi mobili durante le lavorazioni e gli interventi di manutenzione	Guanti in crosta 	Da utilizzare nei luoghi di lavoro caratterizzati dalla presenza di materiali e/o attrezzi che possono causare fenomeni di abrasione /taglio/perforazione delle mani	<b>Art 75 – 77 – 78, Allegato VIII-punti 3, 4 n.5</b> del D.lgs. n.81/08 come modificato dal D.lgs n.106/09 <b>UNI EN 388 (2004)</b> <i>Guanti di protezione contro rischi meccanici</i>

**13.2 FASE DI LAVORO N°95: DEMOLIZIONE DI IMPIANTI TECNOLOGICI**



Trattasi della demolizione o rimozione di impianti tecnologici in genere (impianto elettrico, idraulico, termico, ecc.).





**Piano di sicurezza e coordinamento**  
(art. 100 D.Lgs 81 del 09 aprile 2008 e S.M.I.)  
COMUNE DI RUBIERA – Riqualificazione energetica ed  
adeguamento del teatro Herberia in Piazza A. Gramsci 1B

PSC-RBRGRM-REV-000  
Data 05/04/2019  
Pag 38 di 104

● **Macchine/Attrezzature**

Nella fase di lavoro oggetto della valutazione sono utilizzate le seguenti Attrezzature/Macchine:

- Attrezzi manuali di uso comune
- Martello demolitore elettrico

● **Sostanze pericolose**

Nella fase di lavoro oggetto della valutazione sono utilizzate le seguenti Sostanze Pericolose :

- Polveri inerti

● **Opere Provvisoriale**

Nella fase di lavoro oggetto della valutazione sono utilizzate le seguenti Opere Provvisoriale :

- Ponte su cavalletti

● **Valutazione e Classificazione dei Rischi**

Descrizione	Liv. Probabilità	Entità danno	Classe
○ Inalazione di polveri e fibre	Probabile	Modesto	<b>Notevole</b>
○ Rumore	Probabile	Modesto	<b>Notevole</b>
○ Elettrocuzione	Possibile	Significativo	<b>Notevole</b>
○ Proiezione di schegge	Possibile	Significativo	<b>Notevole</b>
○ Caduta di materiale dall'alto	Possibile	Significativo	<b>Notevole</b>
○ Scivolamenti, cadute a livello	Possibile	Modesto	<b>Accettabile</b>
○ Urti, colpi, impatti e compressioni	Possibile	Modesto	<b>Accettabile</b>

● **Interventi/Disposizioni/Procedure per ridurre i rischi**

A seguito della valutazione dei rischi sono riportati, in maniera non esaustiva, gli interventi/disposizioni/procedure volte a salvaguardare la sicurezza e la salute dei lavoratori:

- Attenersi alle misure generali di prevenzione nei confronti dei singoli rischi sopra individuati
- Tutti i lavoratori devono essere adeguatamente informati e formati sulle corrette modalità di esecuzione delle attività e di utilizzo delle attrezzature (Art. 71 comma 7 lettera a) del D.lgs. n.81/08 come modificato dal D.lgs n.106/09)
- Durante i lavori di demolizione deve essere assolutamente impedito il transito nelle zone di rischio e devono essere predisposti opportuni cartelli indicanti l'esecuzione della demolizione (Art. 154 del D.lgs. n.81/08 come modificato dal D.lgs n.106/09)
- I canali di convogliamento dei materiali debbono essere realizzati in maniera che non si verifichino fuoriuscite di materiali e debbono terminare a non oltre 2 metri dal suolo (Art. 153 del D.lgs. n.81/08 come modificato dal D.lgs n.106/09)
- Durante lo scarico deve essere vietata la presenza di persone alla base dei canali di scarico (Art. 154 del D.lgs. n.81/08 come modificato dal D.lgs n.106/09)
- Deve essere vietato gettare indiscriminatamente materiale dall'alto (Art. 153 del D.lgs. n.81/08 come modificato dal D.lgs n.106/09)
- Il materiale di risulta accumulato deve essere successivamente raccolto e rimosso
- Prima di procedere alla demolizione è opportuno assicurarsi della assenza di parti elettriche in tensione (Art. 83 del D.lgs. n.81/08 come modificato dal D.lgs n.106/09)
- I lavori di demolizione effettuati con l'ausilio di attrezzature rumorose o che comportino comunque produzione di rumore, devono essere eseguiti negli orari stabiliti e nel rispetto delle ore di silenzio imposte dai regolamenti locali (Art. 192 del D.lgs. n.81/08 come modificato dal D.lgs n.106/09)
- Utilizzare sempre i dispositivi di protezione individuali previsti (Art. 75-78 del D.lgs. n.81/08 come modificato dal D.lgs n.106/09)
- Verificare l'uso costante dei DPI da parte di tutto il personale operante (Art. 77 del D.lgs. n.81/08 come modificato dal D.lgs n.106/09)

● **DPI**

In funzione dei rischi evidenziati saranno utilizzati obbligatoriamente i seguenti DPI, di cui è riportata la descrizione ed i riferimenti normativi:

RISCHI EVIDENZIATI	DPI	DESCRIZIONE	RIF.NORMATIVO
Caduta di materiale/attrezzi dall'alto	Casco Protettivo	Dispositivo utile a proteggere il lavoratore dal rischio di offesa al capo	<b>Art 75 – 77 – 78 , Allegato VIII - punti 3, 4 n.1</b> del D.lgs. n.81/08 come modificato

		per caduta di materiale dall'alto o comunque per contatti con elementi pericolosi	dal D.lgs n.106/09 <b>UNI EN 397(2001)</b> <i>Elmetti di protezione</i>
Polveri e detriti durante le lavorazioni	Tuta di protezione 	Da utilizzare nei luoghi di lavoro caratterizzati dalla presenza di materiali e/o attrezzi che possono causare fenomeni di abrasione /taglio/ perforazione	<b>Art 75 – 77 – 78, Allegato VIII - punti 3, 4 n.7</b> del D.lgs. n.81/08 come modificato dal D.lgs n.106/09 <b>UNI EN 340(2004)</b> <i>Indumenti di protezione. Requisiti generali</i>
Lesioni per caduta di materiali movimentati e/o per presenza di chiodi, ferri, ecc.	Scarpe antinfortunistiche 	Puntale rinforzato in acciaio contro schiacciamento/abrasioni/perforazione /ferite degli arti inferiori e suola antiscivolo e per salvaguardare la caviglia da distorsioni	<b>Art 75 – 77 – 78, Allegato VIII - punti 3, 4 n.6</b> del D.lgs. n.81/08 come modificato dal D.lgs n.106/09 <b>UNI EN ISO 20344 (2008)</b> <i>Dispositivi di protezione individuale – Metodi di prova per calzature</i>
Lesioni per contatto con organi mobili durante le lavorazioni	Guanti in crosta 	Da utilizzare nei luoghi di lavoro caratterizzati dalla presenza di materiali e/o attrezzi che possono causare fenomeni di abrasione/taglio/ perforazione delle mani	<b>Art 75 – 77 – 78, Allegato VIII - punti 3, 4 n.5</b> del D.lgs. n.81/08 come modificato dal D.lgs n.106/09 <b>UNI EN 388 (2004)</b> <i>Guanti di protezione contro rischi meccanici</i>
Inalazione di polveri e fibre	Mascherina 	Mascherina per la protezione di polveri a media tossicità, fibre e aerosol a base acquosa di materiale particellare >= 0,02 micron.	<b>Art 75 – 77 – 78, Allegato VIII-punto 3, 4 n.4</b> del D.lgs. n.81/08 come modificato dal D.lgs n.106/09 <b>UNI EN 149 (2003)</b> <i>Apparecchi di protezione delle vie respiratorie - Semimaschera filtrante contro particelle - Requisiti, prove, marcatura.</i>
Presenza di apparecchiature/ macchine rumorose durante le lavorazioni	Cuffia antirumore 	I modelli attualmente in commercio consentono di regolare la pressione delle coppe auricolari, mentre i cuscinetti sporchi ed usurati si possono facilmente sostituire	<b>Art 75 – 77 – 78, Allegato VIII-punti 3, 4 n.3</b> del D.lgs. n.81/08 come modificato dal D.lgs n.106/09 <b>UNI EN 352-2 (2004)</b> <i>Protettori dell'udito. Requisiti generali. Parte 1: cuffie</i>
Proiezione di schegge	Occhiali di protezione 	Con lente unica panoramica in policarbonato trattati anti graffio, con protezione laterale	<b>Art 75 – 77 – 78, Allegato VIII-punto 3, 4 n.2</b> del D.lgs. n.81/08 come modificato dal D.lgs n.106/09 <b>UNI EN 166 (2004)</b> <i>Protezione personale degli occhi - Specifiche.</i>

### 13.3 FASE DI LAVORO N°175: REALIZZAZIONE IMPIANTO ELETTRICO E MESSA A TERRA DI CANTIERE



La realizzazione dell'impianto elettrico avviene quando il cantiere è in fase di allestimento. Gli elettricisti installano nell'apposito quadro di cantiere l'interruttore generale onnipolare con protezione magnetotermica differenziale, da questo si derivano altre linee di alimentazione (interruttori, separatori, prese a spina ecc.) che serviranno per le utenze del cantiere. Si portano le matasse dei fili conduttori, vengono agganciati al cavo pilota attraverso il quale si esegue l'operazione di inserimento nelle canalizzazioni predisposte dai muratori; terminata la stesura dei cavi si effettuano i collegamenti nelle scatole di derivazione ed alle utenze predisposte (corpi illuminanti, prese a spina), si posizionano anche fari di illuminazione del cantiere su punti rialzati (in cima a pali).



Gli elettricisti provvedono ad infiggere nel terreno le paline (spandenti o dispersori) nel numero richiesto; dette paline possono essere composte da rame, acciaio zincato o acciaio ricoperto di rame (di spessore mm 40); l'infissione dei dispersori avviene o per infissione manuale (con mazza) o con mezzi meccanici (battipalo). Per la realizzazione degli impianti di messa a terra e scariche atmosferiche gli elettricisti distendono le matasse di cavo fino ai pozzetti di dispersione, quindi provvedono a collegare, con morsetti o saldatura, alle macchine di cantiere o alle strutture metalliche da proteggere il cavo di messa a terra. Si provvede quindi a collegare, al fine di garantire la continuità elettrica, il conduttore di terra al dispersore; il collegamento avviene tramite morsetti che presentano una superficie di contatto adeguata; raramente si collegano con saldatura autogena. Viene quindi verificata l'idoneità della capacità di dispersione degli impianti di messa a terra e scariche atmosferiche. Appena effettuato il collegamento degli impianti di messa a terra, dei vari quadri e prese di derivazione si effettua il cablaggio e collegamento del quadro generale del cantiere alla linea di alimentazione dell'ente erogatore. In alcuni casi ci si collega a dei generatori di corrente alimentati a gasolio. L'impianto di cantiere sarà caratterizzato dalla potenza elettrica richiesta e dal tipo di attività previste:

- o Potenza richiesta
- o Data inizio della fornitura e durata
- o Dati della concessione.

La fornitura per cantieri di piccole e medie dimensioni avviene solitamente in bassa tensione a 380 V trifase; per cantieri con potenza superiore a 50 Kw la fornitura avviene in MT/BT mediante propria cabina di trasformazione in quanto la fornitura ha inizio dal punto di consegna dell'energia.

#### **PRESCRIZIONI OPERATIVE**

Particolare cura deve essere tenuta da parte dei lavoratori nei confronti dell'impianto elettrico di cantiere (in particolare nei confronti dei cavi, dei contatti, degli interruttori, delle prese di corrente, delle custodie di tutti gli elementi in tensione), data la sua pericolosità e la rapida usura cui sono soggette tutte le attrezzature presenti sul cantiere.

Ciascun lavoratore è tenuto a segnalare immediatamente al proprio superiore la presenza di qualsiasi anomalia dell'impianto elettrico, apparecchiature elettriche aperte (batterie, interruttori, scatole, ecc.); materiali e apparecchiature con involucri protettivi danneggiati o che presentino segni di bruciature; cavi elettrici nudi o con isolamento rotto.

E' assolutamente vietato toccare interruttori o pulsanti con le mani bagnate o stando sul bagnato, anche se il grado di protezione delle apparecchiature lo consente.

I fili di apparecchi elettrici non devono mai essere toccati con oggetti metallici (tubi e profilati), getti d'acqua, getti di estintori idrici o a schiuma: ove questo risultasse necessario occorre togliere preventivamente tensione al circuito.

Non spostare macchine o quadri elettrici inidonei se non dopo aver disinserito l'alimentazione.

E' tassativamente vietato utilizzare scale metalliche a contatto con apparecchiature e linee elettriche.

Tutti quelli che operano in cantiere devono conoscere l'esatta posizione e le corrette modalità d'uso degli interruttori di emergenza posizionati sui quadri elettrici presenti nel cantiere.

L'eventuale sostituzione della lampadina di una lampada portatile, dovrà essere seguita solo dopo aver disinserito la spina dalla presa. Usare solo lampade portatili a norma e mai di fattura artigianale.

#### ● **Macchine/Attrezzature**

Nella fase di lavoro oggetto della valutazione sono utilizzate le seguenti Attrezzature/Macchine:

- o Utensili manuali (giravite, tronchesi, pinze, forbici, spellabili, seghetto ecc.)
- o Avvitatore portatile a batteria
- o Ohmetro
- o Saldatrice elettrica

#### ● **Valutazione e Classificazione dei Rischi**

Descrizione	Probabilità	Danno	Classe
o Cadute entro scavi aperti	Possibile	Grave	<b>Notevole</b>
o Elettrocuzione	Possibile	Grave	<b>Notevole</b>
o Incendio di natura elettrica	Possibile	Grave	<b>Notevole</b>
o Inalazione fumi di saldatura	Possibile	Grave	<b>Notevole</b>
o Ustioni da saldatura	Possibile	Modesto	<b>Accettabile</b>
o Abrasioni, contusioni e tagli	Possibile	Modesto	<b>Accettabile</b>
o Scivolamenti e cadute in piano	Possibile	Modesto	<b>Accettabile</b>

● **Interventi/Disposizioni/Procedure per ridurre i rischi**





A seguito della valutazione dei rischi sono riportati, in maniera non esaustiva, gli interventi/disposizioni/procedure volte a salvaguardare la sicurezza e la salute dei lavoratori:

- Attenersi alle misure generali di prevenzione nei confronti dei singoli rischi sopra individuati
- Tutti i lavoratori devono essere adeguatamente informati e formati sulle corrette modalità di esecuzione delle attività e di utilizzo delle attrezzature (Art. 71 comma 7 lettera a) del D.lgs. n.81/08 come modificato dal D.lgs n.106/09)
- Per lavorare sui quadri elettrici occorre che il personale preposto sia qualificato ed abbia i requisiti necessari per poter svolgere questa mansione (Art. 71 comma 7 del D.lgs. n.81/08 come modificato dal D.lgs n.106/09)
- Il datore di lavoro ha l'obbligo di far realizzare gli impianti elettrici a imprese qualificate e aventi i requisiti professionali previsti dalla legge
- Il rimanente personale deve assolutamente astenersi dal compiere qualsiasi tipo di intervento sugli impianti elettrici
- Gli impianti elettrici nei luoghi "a maggior pericolo di esplosione e di incendio" devono avere caratteristiche particolari ("antideflagranti"). Caratteristiche particolari sono richieste anche per gli impianti realizzati nei luoghi in cui più elevato è il rischio elettrico; nei cantieri edili le spine e le prese devono avere adeguato grado di protezione contro la penetrazione di acqua
- Gli apparecchi, gli utensili, i quadri e le condutture, oltre che conformi alle norme, devono sempre essere mantenuti in buono stato e non essere fonte di rischio per i lavoratori
- Le imprese installatrici sono tenute ad eseguire gli impianti a regola d'arte utilizzando allo scopo materiali parimenti costruiti a regola d'arte. I materiali ed i componenti realizzati secondo le norme tecniche di sicurezza dell'Ente italiano di unificazione (UNI) e del Comitato elettrotecnico italiano (CEI), nonché nel rispetto di quanto prescritto dalla legislazione tecnica vigente in materia, si considerano costruiti a regola d'arte
- Per i cantieri temporanei e mobili, l'installatore deve rilasciare la seguente documentazione:
  - certificato di conformità dell'impianto, ai sensi del D.lgs. n.81/08 come modificato dal D.lgs n.106/09, corredata di copia del certificato dal quale risulta che l'impresa esecutrice abbia i requisiti tecnico professionali;
  - relazione tecnica dalla quale risulti anche le tipologie dei materiali utilizzati;
  - schema unifilare dell'impianto realizzato; all'uopo è opportuno rammentare che il quadro elettrico a valle del contatore nonché tutti i sottoquadri dovranno contenere un proprio schema
- Nel cantiere deve essere previsto un dispositivo per l'interruzione di emergenza generale dell'alimentazione degli apparecchi utilizzatori per i quali possa essere necessario interrompere tutti i conduttori attivi per eliminare un pericolo. In altre parole, il comando d'emergenza ha lo scopo di interrompere rapidamente l'alimentazione a tutto l'impianto elettrico, esso deve essere pertanto noto a tutte le maestranze e facilmente raggiungibile ed individuabile (Allegato V parte I punto 2 del d.lgs. n.81/08 come modificato dal D.lgs n.106/09)
- Se il comando d'emergenza viene predisposto sul quadro di cantiere, questo può essere costituito dall'interruttore generale del quadro stesso, purché le porte non siano chiuse a chiave e, quindi, facilmente raggiungibile.
- Nel caso in cui il quadro venga chiuso a chiave, il comando d'emergenza potrà essere realizzato attraverso un pulsante a fungo posizionato all'esterno del quadro, che agisce direttamente sull'interruttore generale
- I cavi elettrici non devono passare attraverso luoghi di passaggio per veicoli o pedoni; quando questo sia invece necessario, deve essere assicurata una protezione speciale contro i danni meccanici e contro il contatto con macchinario di cantiere
- I cavi che alimentano apparecchiature trasportabili devono essere sollevati da terra in maniera tale da evitare danneggiamenti meccanici
- Le prese a spina usate normalmente per le prolunghe e per alimentare gli utilizzatori negli impianti di cantiere devono:
  - essere protette da interruttore differenziale che è buona norma non raccolga un numero eccessivo di derivazioni per evitare che il suo intervento non metta fuori servizio contemporaneamente troppe linee
  - avere grado di protezione minimo IP 44
  - essere dotate di interblocco meccanico per utilizzatori che assorbono potenze superiori a 1000 W
- E' buona regola per ragioni pratiche adottare in modo sistematico le prese a spina di tipo interbloccato
- L'impianto elettrico deve essere dotato di impianto di messa a terra e di interruttori differenziali ad alta sensibilità o di altri sistemi di protezione equivalenti
- Per prevenire i rischi da incendio o esplosione gli impianti devono essere protetti contro:
  - il sovraccarico (ogni corrente che supera il valore nominale e che si verifica in un circuito elettricamente sano);
  - il corto circuito (ogni corrente che supera il valore nominale e che si verifica in seguito ad un guasto di impedenza trascurabile fra due punti in tensione). In entrambi i casi la protezione è realizzabile attraverso l'installazione di interruttori automatici o di fusibili;
  - la propagazione dell'incendio (la protezione è realizzabile attraverso l'impiego di sbarramenti antifiamma, cavi e condutture ignifughe od autoestinguenti) (Allegato IV punto 4 del D.lgs. n.81/08 come modificato dal D.lgs n.106/09)
- Non si devono movimentare oggetti di grandi dimensioni (quali gru, scale, tubi, ecc.) nelle vicinanze di linee elettriche aeree esterne e prima di iniziare qualsiasi scavo è necessario accertarsi che non vi siano condutture elettriche interrante
- Garantire un totale isolamento di tutte le parti attive con conduttori elettrici sotto traccia, entro canalette o in tubi esterni (non in metallo)
- Sono assolutamente da evitare collegamenti approssimativi quali piattine chiodate nei muri
- Non congiungere i fili elettrici con il classico giro di nastro isolante. Questo tipo di isolamento risulta estremamente precario. Le parti terminali dei conduttori o gli elementi "nudi" devono essere racchiusi in apposite cassette o in scatole di materiale isolante (Allegato V parte II punto 5.16 del d.lgs. n.81/08 come modificato dal D.lgs n.106/09)
- Sostituire tutti i componenti dell'impianto rotti o deteriorati (prese a spina, interruttori, cavi, ecc.)
- Le prese fisse a muro, le prese a spina volanti e gli apparecchi elettrici non devono essere a portata di mano nelle zone in cui è presente acqua

- I passaggi di servizio e gli accessi alle macchine, quadri e apparecchiature elettriche devono essere tenuti sgombri da materiale di qualsiasi tipo, in particolar modo se si tratta di materiali o oggetti infiammabili
- Predispone appositi cartelli con le principali norme di comportamento per diminuire le occasioni di pericolo, ad esempio un cartello che indichi il divieto di usare acqua per spegnere incendi in prossimità di cabine elettriche, conduttori, macchine e apparecchi sotto tensione
- L' idoneità dei dispositivi di protezione individuale, come guanti in gomma (il cui uso è consentito fino a una tensione massima di 1000 V), tappetini e stivali isolanti, deve essere attestata con marcatura CE (Art. 77 del d.lgs. n.81/08 come modificato dal D.lgs n.106/09)
- Le scale non devono essere usate abitualmente come postazioni di lavoro, ma solo per raggiungere attrezzature più idonee o piani di lavoro sopraelevati
- Le scale dovranno essere idonee, con pioli ben fissati e assicurate sia al piede che al piano, eventualmente con aiuto di altra persona
- E' necessaria una valutazione preliminare dell' idoneità della scala all' impiego in funzione della lunghezza della stessa e della pendenza applicabile
- I lavoratori devono essere formati sulle modalità di utilizzo delle attrezzature di lavoro legate all' impianto elettrico ed ai conseguenti rischi (Art. 18 del D.lgs. n.81/08 come modificato dal D.lgs n.106/09)
- I lavoratori devono essere formati sulle procedure atte a far fronte a situazioni di emergenza relative ad incendi o pronto soccorso (Art. 18 del D.lgs. n.81/08 come modificato dal D.lgs n.106/09)
- Non utilizzare mai l' acqua per spegnere un incendio di natura elettrica. Sezionare l' impianto e utilizzare estintori a polvere o CO2 (Allegato IV punto 4 del D.lgs. n.81/08 come modificato dal D.lgs n.106/09)
- Se qualcuno è in contatto con parti in tensione non tentare di salvarlo trascinandolo via, prima di aver sezionato l' impianto
- I percorsi pedonali interni al cantiere devono sempre essere mantenuti sgombri da attrezzature, materiali, macerie o altro capace di ostacolare il cammino degli operatori
- Le vie d' accesso al cantiere e quelle corrispondenti ai percorsi interni devono essere illuminate secondo le necessità diurne e notturne
- Utilizzare sempre i dispositivi di protezione individuali previsti (Art. 75-78 del D.lgs. n.81/08 come modificato dal D.lgs n.106/09)
- Verificare l' uso costante dei DPI da parte di tutto il personale operante (Art. 77 del D.lgs. n.81/08 come modificato dal D.lgs n.106/09)

• **DPI**

In funzione dei rischi evidenziati saranno utilizzati obbligatoriamente i seguenti DPI, di cui è riportata la descrizione ed i riferimenti normativi:

RISCHI EVIDENZIATI	DPI	DESCRIZIONE	RIF.NORMATIVO
Elettrocuzione	 <p>Guanti dielettrici</p>	<p>Guanti in lattice naturale speciale con un alto potere di isolamento elettrico.</p> <p>I guanti dielettrici devono essere utilizzati con dei sovra-guanti in pelle</p>	<p><b>Art 75 – 77 – 78, Allegato VIII-punti 3, 4 n.5</b> del D.lgs. n.81/08 come modificato dal D.lgs n.106/09</p> <p><b>UNI EN 60903</b></p> <p><i>Guanti di protezione isolanti da contatto con parti sotto tensione</i></p>
Elettrocuzione	 <p>Elmetto con visiera incorporata</p>	<p>Calotta in policarbonato ad alta resistenza, completo di frontalino protetti visiera, dotato di alto potere dielettrico.</p>	<p><b>Art 75 – 77 – 78 , Allegato VIII-punti 3, 4 n.2</b> del D.lgs. n.81/08 come modificato dal D.lgs n.106/09</p> <p><b>UNI EN 397 (2001)</b></p> <p><i>Elmetti di protezione per l'industria</i></p> <p><b>UNI EN 13087-8 (2006)</b></p> <p><i>Elmetti di protezione- Metodi di prova- Parte 8: Proprietà elettriche.</i></p>
Impiego di utensili rumorosi durante le lavorazioni	 <p>Cuffia antirumore</p>	<p>I modelli attualmente in commercio consentono di regolare la pressione delle coppe auricolari, mentre i cuscinetti sporchi ed usurati si possono facilmente sostituire</p>	<p><b>Art 75 – 77 – 78, Allegato VIII-punti 3, 4 n.3</b> del D.lgs. n.81/08 come modificato dal D.lgs n.106/09</p> <p><b>UNI EN 352-2 (2004)</b></p> <p><i>Protettori dell'udito. Requisiti generali. Parte 1: cuffie</i></p>
Elettrocuzione	 <p>Stivali isolanti</p>	<p>Tronchetti dielettrici realizzati in caucciù foderati in cotone con suola antiscivolo resistente all'usura.</p>	<p><b>Art 75 – 77 – 78, Allegato VIII-punti 3, 4 n.6</b> del D.lgs. n.81/08 come modificato dal D.lgs n.106/09</p> <p><b>UNI EN ISO 20344 (2008)</b></p> <p><i>Dispositivi di protezione individuale – Metodi di prova per calzature.</i></p>
Polveri e detriti durante le lavorazioni	 <p>Tuta di protezione</p>	<p>Tuta da lavoro da indossare per evitare che la polvere venga a contatto con la pelle</p>	<p><b>Art 75 – 77 – 78, Allegato VIII-punti 3, 4 n.7</b> del D.lgs. n.81/08 come modificato dal D.lgs n.106/09</p> <p><b>UNI EN 340 (2004)</b></p> <p><i>Indumenti di protezione. Requisiti generali</i></p>

#### 13.4 FASE DI LAVORO N°173: IMPIANTO DI RISCALDAMENTO AUTONOMO

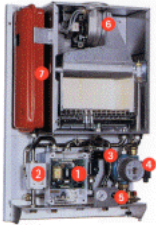

Il lavoro consiste nella realizzazione dell'impianto di riscaldamento di tipo autonomo con caldaia murale a gas ed elementi radianti di diverso tipo.

In particolare:

- Tracciamenti
- Esecuzione di tracce e fori
- Preparazione e posa delle tubazioni dell' impianto
- Montaggio caldaia e corpi radianti
- Collaudo impianto
- Pulizia e rimozione residui

##### ● **Macchine/Attrezzature**

Nella fase di lavoro oggetto della valutazione sono utilizzate le seguenti Attrezzature/Macchine:

- Attrezzi manuali di uso comune
- Martello demolitore elettrico
- Utensili elettrici portatili
- Scalatrice per muri ed intonaci
- Gru
- Saldatrice ossiacetilenica

##### ● **Sostanze pericolose**

Nella fase di lavoro oggetto della valutazione sono utilizzate le seguenti Sostanze Pericolose :

- Cemento o malta cementizia
- Polveri inerti

##### ● **Opere Provvisoriali**

Nella fase di lavoro oggetto della valutazione sono utilizzate le seguenti Opere Provvisoriali :

- Ponte su cavalletti
- Scala in metallo

##### ● **Valutazione e Classificazione dei Rischi**

Descrizione	Liv. Probabilità	Entità danno	Classe
○ Inalazione di polveri e fibre	Probabile	Modesto	<b>Notevole</b>
○ Rumore	Probabile	Modesto	<b>Notevole</b>
○ Calore, fiamme, esplosione	Possibile	Significativo	<b>Notevole</b>
○ Caduta dall'alto	Possibile	Significativo	<b>Notevole</b>
○ Movimentazione manuale dei carichi	Probabile	Lieve	<b>Accettabile</b>
○ Punture, tagli e abrasioni	Possibile	Modesto	<b>Accettabile</b>

##### ● **Interventi/Disposizioni/Procedure per ridurre i rischi**

A seguito della valutazione dei rischi sono riportati, in maniera non esaustiva, gli interventi/disposizioni/procedure volte a salvaguardare la sicurezza e la salute dei lavoratori:





- Attenersi alle misure generali di prevenzione nei confronti dei singoli rischi sopra individuati
- Tutti i lavoratori devono essere adeguatamente informati e formati sulle corrette modalità di esecuzione delle attività e di utilizzo delle attrezzature (Art. 71 comma 7 lettera a) del D.lgs. n.81/08 come modificato dal D.lgs n.106/09)
- Verificare che le opere provvisoriali ed impalcati siano allestiti ed utilizzati correttamente (Art. 112 del D.lgs. n.81/08 come modificato dal D.lgs n.106/09)
- Per ridurre la polverosità, irrorare con acqua durante l'esecuzione di tracce o fori (Allegato IV Punto 2.2.4. del D.lgs. n.81/08 come modificato dal D.lgs n.106/09)



- Per la movimentazione meccanica dei carichi, attenersi scrupolosamente alle procedure di sicurezza indicate nella scheda relativa all'utilizzo della gru o degli altri apparecchi di sollevamento effettivamente utilizzati. (Art. 168 del D.lgs. n.81/08 come modificato dal D.lgs n.106/09)
- Durante la movimentazione manuale di carichi pesanti ai lavoratori dovrà essere raccomandato di non effettuare movimento di torsione o inclinazione del tronco (Art. 168 del D.lgs. n.81/08 come modificato dal D.lgs n.106/09)
- Evitare il sollevamento di materiali di peso superiore quello stabilito dalle norme vigenti da parte di un singolo lavoratore. Per carichi pesanti e/o ingombranti la massa va movimentata con l'intervento di più persone al fine di ripartire e diminuire lo sforzo. (Art. 168 del D.lgs. n.81/08 come modificato dal D.lgs n.106/09)
- Attuare gli interventi tecnici, organizzativi e procedurali concretamente attuabili al fine di ridurre al minimo i rischi derivanti dall'esposizione al rumore (Art. 192 del D.lgs. n.81/08 come modificato dal D.lgs n.106/09)
- Utilizzare sempre i dispositivi di protezione individuali previsti (Art. 75-78 del D.lgs. n.81/08 come modificato dal D.lgs n.106/09)
- Verificare l'uso costante dei DPI da parte di tutto il personale operante (Art. 77 del D.lgs. n.81/08 come modificato dal D.lgs n.106/09)

• **DPI**

In funzione dei rischi evidenziati saranno utilizzati obbligatoriamente i seguenti DPI, di cui è riportata la descrizione ed i riferimenti normativi:

RISCHI EVIDENZIATI	DPI	DESCRIZIONE	RIF.NORMATIVO
Urti, colpi, impatti e compressioni	Casco Protettivo 	Dispositivo utile a proteggere il lavoratore dal rischio di offesa al capo per caduta di materiale dall'alto o comunque per contatti con elementi pericolosi	<b>Art 75 – 77 – 78 , Allegato VIII-punti 3, 4 n.1</b> del D.lgs. n.81/08 come modificato dal D.lgs n.106/09 <b>UNI EN 397 (2001)</b> <i>Elmetti di protezione</i>
Polveri e detriti durante le lavorazioni	Tuta di protezione 	Da utilizzare nei luoghi di lavoro caratterizzati dalla presenza di materiali e/o attrezzi che possono causare fenomeni di abrasione/taglio/perforazione	<b>Art 75 – 77 – 78, Allegato VIII-punti 3, 4 n.7</b> del D.lgs. n.81/08 come modificato dal D.lgs n.106/09 <b>UNI EN 340 (2004)</b> <i>Indumenti di protezione. Requisiti generali</i>
Scivolamenti e cadute a livello	Scarpe antinfortunistiche 	Puntale rinforzato in acciaio contro schiacciamento/ abrasioni/perforazione/ferite degli arti inferiori e suola antiscivolo e per salvaguardare la caviglia da distorsioni	<b>Art 75 – 77 – 78, Allegato VIII-punti 3, 4 n.6</b> del D.lgs. n.81/08 come modificato dal D.lgs n.106/09 <b>UNI EN ISO 20344 (2008)</b> <i>Dispositivi di protezione individuale – Metodi di prova per calzature</i>
Lesioni per contatto con organi mobili durante le lavorazioni e gli interventi di manutenzione	Guanti in crosta 	Da utilizzare nei luoghi di lavoro caratterizzati dalla presenza di materiali e/o attrezzi che possono causare fenomeni di abrasione /taglio/perforazione delle mani	<b>Art 75 – 77 – 78, Allegato VIII-punti 3, 4 n.5</b> del D.lgs. n.81/08 come modificato dal D.lgs n.106/09 <b>UNI EN 388 (2004)</b> <i>Guanti di protezione contro rischi meccanici</i>
Inalazione di polveri e fibre	Mascherina antipolvere 	Mascherina per la protezione di polveri a media tossicità, fibre e aerosol	<b>Art 75 – 77 – 78 , Allegato VIII-punto 3, 4 n.4</b> del D.lgs. n.81/08 come modificato dal D.lgs n.106/09 <b>UNI EN 149 (2003)</b> <i>Apparecchi di protezione delle vie respiratorie - Semimaschera filtrante contro particelle - Requisiti, prove</i>
Proiezione di schegge e detriti	Occhiali di protezione 	Con lente unica panoramica in policarbonato trattati anti graffio, con protezione laterale	<b>Art 75 – 77 – 78, Allegato VIII-punto 3, 4 n.2</b> del D.lgs. n.81/08 come modificato dal D.lgs n.106/09 <b>UNI EN 166 (2004)</b> <i>Protezione personale degli occhi - Specifiche.</i>



### 13.5 FASE DI LAVORO N°217: LAVORAZIONE E POSA CANALETTE PORTACAVI

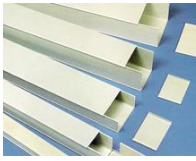

Posa in opera di canaletta porta-cavi, ossia di un mezzo atto a condurre ed a sostenere meccanicamente i conduttori per energia, segnalazione o altro, in una forma generalmente a “U”, che può essere aperta o chiusa. Si definiscono due categorie primarie: canali e condotti.

Generalmente i canali sono destinati ad installazioni a “vista” su pareti o soffitti, mentre i condotti sono realizzati a pavimento, in nicchie o cunicoli sotterranei. I canali porta-cavi sono realizzati in diverse tipologie di materiali (plastico, metallo, zincato, acciaio inossidabile, alluminio ) e si dividono in due famiglie: isolanti e conduttori. I principali sistemi sono costituiti da passerelle e canali e sono scelti essenzialmente in funzione di qualità, quantità e dimensioni dei cavi da contenere; geometria e tipo di struttura del fabbricato; condizioni ambientali e durata prevista; per garantire il risultato tecnico-economico più soddisfacente.

- **Macchine/Attrezzature**

Nella fase di lavoro oggetto della valutazione sono utilizzate le seguenti Attrezzature/Macchine:

- Utensili manuali
- Seghetto elettrico
- Trapano elettrico
- Avvitatore
- Utensili elettrici

- **Opere Provvisoriali**

Nella fase di lavoro oggetto della valutazione sono utilizzate le seguenti opere provvisoriali:

- Trabattello
- Scala portatile

- **Valutazione e Classificazione dei Rischi**

Descrizione	Liv. Probabilità	Entità danno	Classe
○ Elettrocuzione ( <i>uso di utensili elettrici</i> )	Possibile	Significativo	<b>Notevole</b>
○ Caduta dall'alto ( <i>utilizzo di scale</i> )	Possibile	Significativo	<b>Notevole</b>
○ Movimentazione manuale dei carichi	Possibile	Significativo	<b>Notevole</b>
○ Posture incongrue	Possibile	Significativo	<b>Notevole</b>
○ Rumore	Possibile	Modesto	<b>Accettabile</b>
○ Punture, tagli e abrasioni	Possibile	Modesto	<b>Accettabile</b>
○ Urti, colpi, impatti e compressioni	Possibile	Modesto	<b>Accettabile</b>

- **Interventi/Disposizioni/Procedure per ridurre i rischi**





A seguito della valutazione dei rischi sono riportati, in maniera non esaustiva, gli interventi/disposizioni/procedure volte a salvaguardare la sicurezza e la salute dei lavoratori:

- Attenersi alle misure generali di prevenzione nei confronti dei singoli rischi sopra individuati
- Tutti i lavoratori devono essere adeguatamente informati e formati sulle corrette modalità di esecuzione delle attività e di utilizzo delle attrezzature (Art. 71 comma 7 lettera a del D.lgs. n.81/08 così come modificato dal D.Lgs. n. 106/09)
- Prima di iniziare le attività deve essere effettuata una ricognizione dei luoghi di lavoro al fine di individuare l'eventuale esistenza di linee elettriche e stabilire le idonee precauzioni per evitare possibili contatti diretti o indiretti con elementi in tensione
- Verificare lo stato di conservazione dei cavi elettrici e fornire utensili di cl. II (con doppio isolamento), per prevenire il rischio di elettrocuzione
- L'alimentazione deve essere fornita tramite quadro elettrico collegato a terra e munito dei dispositivi di protezione. I cavi devono essere a norma CEI di tipo per posa mobile.
- Posizionare i cavi in modo da evitare danni per usura meccanica.
- Segnalare immediatamente eventuali danni ai cavi elettrici
- L'esecuzione di lavori deve essere affidata a lavoratori abilitati dal datore di lavoro ai sensi della pertinente normativa tecnica riconosciuti idonei per tale attività (Art. 71 comma 7 del D.lgs. n.81/08 così come modificato dal D.Lgs. n. 106/09)
- Prima di dare inizio all'esecuzione dei lavori, il preposto ai lavori deve verificare che i lavori siano eseguibili nel rispetto della norma

- Verificare che le attrezzature collettive da utilizzare, ad un controllo a vista, risultino efficienti
- Verificare che le masse non protette contro i contatti indiretti, e con cui si possa venire a contatto durante i lavori, non siano in tensione
- Comunicare agli addetti le informazioni necessarie per lo svolgimento dei lavori
- Segnalare al preposto ai lavori eventuali imprevisti che dovessero sopravvenire nel corso dei lavori
- Impartire agli addetti le necessarie informazioni per la corretta movimentazione di carichi pesanti o ingombranti (Art. 168 del D.lgs. n.81/08 così come modificato dal D.Lgs. n. 106/09)
- Rispettare le istruzioni ricevute per un'esatta e corretta posizione da assumere nella movimentazione dei carichi (Art. 168 del D.lgs. n.81/08 così come modificato dal D.Lgs. n. 106/09)
- Prima di movimentare a mano gli elementi valutare il loro peso e la loro dimensione ed individuare il modo più indicato per afferrarli, alzati e spostati senza affaticare la schiena (Art. 168 del D.lgs. n.81/08 così come modificato dal D.Lgs. n. 106/09)
- Per carichi pesanti o ingombranti la massa va movimentata con l'intervento di più persone al fine di ripartire e diminuire lo sforzo (Art. 168 del D.lgs. n.81/08 così come modificato dal D.Lgs. n. 106/09)
- Attuare gli interventi tecnici, organizzativi e procedurali concretamente attuabili al fine di ridurre al minimo i rischi derivanti dall'esposizione al rumore (Art 192 del D.lgs. n.81/08 così come modificato dal D.Lgs. n. 106/09)
- Utilizzare sempre i dispositivi di protezione individuali previsti (Art.75-78 del D.lgs. n.81/08 così come modificato dal D.Lgs. n. 106/09)
- Verificare l'uso costante dei DPI da parte di tutto il personale operante (Art.77 del D.lgs. n.81/08 così come modificato dal D.Lgs. n. 106/09)

• **DPI**

In funzione dei rischi evidenziati saranno utilizzati obbligatoriamente i seguenti DPI, di cui è riportata la descrizione ed i riferimenti normativi:

RISCHI EVIDENZIATI	DPI	DESCRIZIONE	RIF.NORMATIVO
Urti, colpi, impatti e compressioni	Casco Protettivo 	Dispositivo utile a proteggere il lavoratore dal rischio di offesa al capo per caduta di materiale dall'alto o comunque per contatti con elementi pericolosi	<b>Art 75 – 77 – 78 , Allegato VIII - punti 3, 4 n.1</b> del D.lgs. n.81/08 come modificato dal D.lgs n.106/09 <b>UNI EN 397(2001)</b> <i>Elmetti di protezione</i>
Polveri e detriti durante le lavorazioni	Tuta di protezione 	Da utilizzare nei luoghi di lavoro caratterizzati dalla presenza di materiali e/o attrezzi che possono causare fenomeni di abrasione /taglio/ perforazione	<b>Art 75 – 77 – 78, Allegato VIII - punti 3, 4 n.7</b> del D.lgs. n.81/08 come modificato dal D.lgs n.106/09 <b>UNI EN 340(2004)</b> <i>Indumenti di protezione. Requisiti generali</i>
Lesioni per caduta di materiali movimentati	Scarpe antinfortunistiche 	Puntale rinforzato in acciaio contro schiacciamento/abrasioni/perforazione /ferite degli arti inferiori e suola antiscivolo e per salvaguardare la caviglia da distorsioni	<b>Art 75 – 77 – 78, Allegato VIII - punti 3, 4 n.6</b> del D.lgs. n.81/08 come modificato dal D.lgs n.106/09 <b>UNI EN ISO 20344 (2008)</b> <i>Dispositivi di protezione individuale – Metodi di prova per calzature</i>
Probabilità di punture, tagli ed abrasioni	Guanti in crosta 	Da utilizzare nei luoghi di lavoro caratterizzati dalla presenza di materiali e/o attrezzi che possono causare fenomeni di abrasione/taglio/ perforazione delle mani	<b>Art 75 – 77 – 78, Allegato VIII - punti 3, 4 n.5</b> del D.lgs. n.81/08 come modificato dal D.lgs n.106/09 <b>UNI EN 388 (2004)</b> <i>Guanti di protezione contro rischi meccanici</i>
Rumore che supera i livelli consentiti	Tappi preformati 	In spugna di PVC, inseriti nel condotto auricolare assumono la forma dello stesso	<b>Art 75 – 77 – 78, Allegato VIII-punti 3, 4 n.3</b> del D.lgs. n.81/08 come modificato dal D.lgs n.106/09 <b>UNI EN 352-2 (2004)</b> <i>Protettori dell'udito. Requisiti generali. Parte 2: Inserti</i>

### 13.6 FASE DI LAVORO N°222: LAVORI SU QUADRI ELETTRICI



Esecuzione di lavori su quadri elettrici, ossia di una struttura assemblata contenuta in un involucro rigido, costituita da apparecchiature di interruzione, comando e controllo a bassa tensione, oltre che da sbarre, cavi, morsetti, segnalazioni e quanto necessario per la loro corretta interconnessione e per il relativo comando e controllo. Tale struttura ha la funzione di alimentare e, nel caso di guasti o manutenzioni, di scollegare elettricamente le utenze elettriche ad essa connesse.

- **Macchine/Attrezzature**

Nella fase di lavoro oggetto della valutazione sono utilizzate le seguenti Attrezzature/Macchine:

- Utensili manuali
- Utensili elettrici

- **Opere Provvisoriali**

Nella fase di lavoro oggetto della valutazione sono utilizzate le seguenti opere provvisoriali:

- Scale portatili

- **Valutazione e Classificazione dei Rischi**

Descrizione	Probabilità	Danno	Classe
○ Folgorazione	Possibile	Grave	<b>Notevole</b>
○ Elettrocuzione	Possibile	Grave	<b>Notevole</b>
○ Caduta dall'alto ( <i>per l'impiego di scale</i> )	Possibile	Grave	<b>Notevole</b>
○ Esplosione ed incendio	Possibile	Grave	<b>Notevole</b>
○ Posture incongrue	Possibile	Significativo	<b>Notevole</b>
○ Abrasioni, contusioni e tagli	Possibile	Modesto	<b>Accettabile</b>

- **Interventi/Disposizioni/Procedure per ridurre i rischi**

A seguito della valutazione dei rischi non riportati, in maniera non esaustiva, gli interventi/disposizioni/procedure volte a salvaguardare la sicurezza e la salute dei lavoratori:

- Attenersi alle misure generali di prevenzione nei confronti dei singoli rischi sopra individuati
- Tutti i lavoratori devono essere adeguatamente informati e formati sulle corrette modalità di esecuzione delle attività e di utilizzo delle attrezzature (Art. 71 comma 7 lettera a del D.lgs. n.81/08 così come modificato dal D.Lgs. n. 106/09)
- L'esecuzione di lavori su parti in tensione deve essere affidata a lavoratori abilitati dal datore di lavoro ai sensi della pertinente normativa tecnica riconosciuti idonei per tale attività (Art. 71 comma 7 del D.lgs. n.81/08 così come modificato dal D.Lgs. n. 106/09)
- Il datore di lavoro ha l'obbligo di far realizzare gli impianti elettrici a imprese qualificate e aventi i requisiti professionali previsti dalla legge. Il rimanente personale deve assolutamente astenersi dal compiere qualsiasi tipo di intervento sugli impianti elettrici (Art. 71 comma 7 del D.lgs. n.81/08 così come modificato dal D.Lgs. n. 106/09)
- Attenersi scrupolosamente alle prescrizioni della norma CEI 11-27, che fornisce le prescrizioni e le linee guida al fine di individuare i requisiti minimi di formazione, in termini di conoscenze tecniche, di normative e di sicurezza, nonché di capacità organizzative e d'esecuzione pratica di attività nei lavori elettrici, che consentano di acquisire, sviluppare e mantenere la capacità delle persone esperte (PES), avvertite (PAV) ed idonee ad effettuare in sicurezza lavori sugli impianti elettrici
- Vietare di accedere a parti attive in tensione senza aver ricevuto specifico ordine dal preposto ai lavori
- Sul luogo di lavoro deve essere presente, oltre all'operatore, una seconda persona nei casi di maggiore complessità dei lavori
- Prima di dare inizio all'esecuzione dei lavori, il preposto ai lavori deve verificare che i lavori siano eseguibili nel rispetto della norma
- Verificare che le attrezzature collettive da utilizzare, ad un controllo a vista, risultino efficienti
- Verificare che le masse non protette contro i contatti indiretti, e con cui si possa venire a contatto durante i lavori, non siano in tensione
- Verificare che chi esegue il lavoro possa operare in modo agevole, posizione ben salda, entrambe le mani libere, ecc...
- Individuare le parti specifiche su cui intervenire e verificare che non siano presenti parti attive in tensione con cui esista il pericolo di contatto accidentale al di fuori della zona di intervento
- Comunicare agli addetti le informazioni necessarie per lo svolgimento dei lavori
- Controllare a vista l'efficienza delle proprie attrezzature in dotazione personale
- Verificare la presenza della tensione nel quadro e ai morsetti dei componenti principali
- Verificare la funzionalità e l'integrità dei manipolatori di comando ed effettuare la loro sostituzione nel caso di danneggiamenti o malfunzionamenti

- I lavoratori devono essere formati sulle procedure atte a far fronte a situazioni di emergenza relative ad incendi o pronto soccorso (Art. 20 del D.lgs. n.81/08 così come modificato dal D.Lgs. n. 106/09)
- Gli impianti elettrici devono essere dotati di impianti di messa a terra e di interruttori differenziali ad alta sensibilità o di altri sistemi di protezione equivalenti
- Se qualcuno è in contatto con parti in tensione non tentare di salvarlo trascinandolo via, prima di aver sezionato l'impianto
- Le perdite di stabilità dell'equilibrio di persone che possono comportare cadute da un piano di lavoro ad un altro posto a quota inferiore (di norma con dislivello maggiore di 2,00 mt), devono essere impedito con misure di prevenzione, generalmente costituite da parapetti di trattenuta applicati a tutti i lati liberi di travi, impalcature, piattaforme, ripiani, balconi, passerelle e luoghi di lavoro o di passaggio sopraelevati (Art. 126 del D.lgs. n.81/08 così come modificato dal D.Lgs. n. 106/09)
- Qualora risulti impossibile l'applicazione di tali protezioni devono essere adottate misure collettive o personali atte ad arrestare con il minore danno possibile le cadute. A seconda dei casi possono essere utilizzate: superfici di arresto costituite da tavole in legno o materiali semirigidi; reti o superfici di arresto molto deformabili; dispositivi di protezione individuale di trattenuta o di arresto (Art. 115 del D.lgs. n.81/08 così come modificato dal D.Lgs. n. 106/09)
- Gli utensili, gli attrezzi e gli apparecchi per l'impiego manuale devono essere tenuti in buono stato di conservazione ed efficienza e quando non utilizzati devono essere tenuti in condizioni di equilibrio stabile (es. riposti in contenitori o assicurati al corpo dell'addetto) e non devono ingombrare posti di passaggio o di lavoro
- Segnalare al preposto ai lavori eventuali imprevisti che dovessero sopravvenire nel corso dei lavori
- Prevenire il rischio di incendio o esplosione per sovraccarico o corto circuito mediante l'installazione di interruttori automatici o di fusibili, e, nel caso di incendio, ridurre la sua propagazione mediante l'impiego di sbarramenti antifiama, cavi e condutture ignifughe od autoestinguenti
- Utilizzare sempre i dispositivi di protezione individuali previsti (Art.75-78 del D.lgs. n.81/08 così come modificato dal D.Lgs. n. 106/09)
- Verificare l'uso costante dei DPI da parte di tutto il personale operante (Art.77 del D.lgs. n.81/08 così come modificato dal D.Lgs. n. 106/09)

• **DPI**

In funzione dei rischi evidenziati saranno utilizzati obbligatoriamente i seguenti DPI, di cui è riportata la descrizione ed i riferimenti normativi:

RISCHI EVIDENZIATI	DPI	DESCRIZIONE	RIF.NORMATIVO
Elettrocuzione	Guanti dielettrici 	Guanti in lattice naturale speciale con un alto potere di isolamento elettrico. I guanti dielettrici devono essere utilizzati con dei sovra-guanti in pelle	<b>Art 75 – 77 – 78, Allegato VIII-punti 3, 4 n.5</b> del D.lgs. n.81/08 come modificato dal D.lgs n.106/09 <b>UNI EN 60903</b> <i>Guanti di protezione isolanti da contatto con parti sotto tensione</i>
Elettrocuzione	Elmetto con visiera incorporata 	Calotta in policarbonato ad alta resistenza, completo di frontalino protetti visiera, dotato di alto potere dielettrico.	<b>Art 75 – 77 – 78, Allegato VIII-punti 3, 4 n.2</b> del D.lgs. n.81/08 come modificato dal D.lgs n.106/09 <b>UNI EN 397 (2001)</b> <i>Elmetti di protezione per l'industria</i> <b>UNI EN 13087-8 (2006)</b> <i>Elmetti di protezione- Metodi di prova- Parte 8: Proprietà elettriche.</i>
Impiego di utensili rumorosi durante le lavorazioni	Cuffia antirumore 	I modelli attualmente in commercio consentono di regolare la pressione delle coppe auricolari, mentre i cuscinetti sporchi ed usurati si possono facilmente sostituire	<b>Art 75 – 77 – 78, Allegato VIII-punti 3, 4 n.3</b> del D.lgs. n.81/08 come modificato dal D.lgs n.106/09 <b>UNI EN 352-2 (2004)</b> <i>Protettori dell'udito. Requisiti generali. Parte 1: cuffie</i>
Elettrocuzione	Stivali isolanti 	Tronchetti dielettrici realizzati in caucciù foderati in cotone con suola antisdrucchiolante resistente all'usura.	<b>Art 75 – 77 – 78, Allegato VIII-punti 3, 4 n.6</b> del D.lgs. n.81/08 come modificato dal D.lgs n.106/09 <b>UNI EN ISO 20344 (2008)</b> <i>Dispositivi di protezione individuale – Metodi di prova per calzature.</i>
Polveri e detriti durante le lavorazioni	Tuta di protezione 	Tuta da lavoro da indossare per evitare che la polvere venga a contatto con la pelle	<b>Art 75 – 77 – 78, Allegato VIII-punti 3, 4 n.7</b> del D.lgs. n.81/08 come modificato dal D.lgs n.106/09 <b>UNI EN 340 (2004)</b> <i>Indumenti di protezione. Requisiti generali</i>

### 13.7 FASE DI LAVORO N°247: MONTAGGIO INFISSI ESTERNI

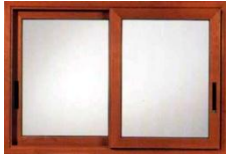

L'attività consiste nel montaggio di infissi di diversa natura prodotti in stabilimento e trasportato in cantiere. In particolare si prevede:

- Approvvigionamento e movimentazione materiali
- Montaggio dei controtelai in legno in vano predisposto
- Montaggio infissi ed accessori
- Montaggio vetri

#### ● **Macchine/Attrezzature**

Nella fase di lavoro oggetto della valutazione sono utilizzate le seguenti Attrezzature/Macchine:

- Attrezzi manuali di uso comune
- Utensili elettrici portatili

#### ● **Opere Provvisoriale**

Nella fase di lavoro oggetto della valutazione sono utilizzate le seguenti Opere Provvisoriale :

- Ponte su cavalletti

#### ● **Valutazione e Classificazione dei Rischi**

Descrizione	Liv. Probabilità	Entità danno	Classe
Caduta di materiale dall'alto	Possibile	Significativo	<b>Notevole</b>
Caduta dall'alto	Possibile	Significativo	<b>Notevole</b>
Movimentazione manuale dei carichi	Probabile	Lieve	<b>Accettabile</b>
Scivolamenti, cadute a livello	Possibile	Modesto	<b>Accettabile</b>
Punture, tagli e abrasioni	Possibile	Modesto	<b>Accettabile</b>
Urti, colpi, impatti e compressioni	Possibile	Modesto	<b>Accettabile</b>

#### ● **Interventi/Disposizioni/Procedure per ridurre i rischi**





A seguito della valutazione dei rischi sono riportati, in maniera non esaustiva, gli interventi/disposizioni/procedure volte a salvaguardare la sicurezza e la salute dei lavoratori:

- Attenersi alle misure generali di prevenzione nei confronti dei singoli rischi sopra individuati
- Tutti i lavoratori devono essere adeguatamente informati e formati sulle corrette modalità di esecuzione delle attività e di utilizzo delle attrezzature (Art. 71 comma 7 lettera a) del D.lgs. n.81/08 come modificato dal D.lgs n.106/09)
- Sensibilizzare periodicamente il personale relativamente ai rischi specifici delle operazioni da eseguire
- Verificare periodicamente l'efficienza degli utensili e delle attrezzature utilizzate (Art 71 del D.lgs. n.81/08 come modificato dal D.lgs n.106/09)
- Nei lavori con rischio di caduta dall'alto, ove non sia possibile disporre di impalcati fissi, i lavoratori devono usare idonea cintura di sicurezza (Art. 115 del D.lgs. n.81/08 come modificato dal D.lgs n.106/09)
- I posti di lavoro e di passaggio devono essere idoneamente difesi contro la caduta e l'investimento di materiali. Ove non sia possibile la difesa con mezzi tecnici, devono essere adottate altre misure o cautele adeguate (Art 114 del D.lgs. n.81/08 come modificato dal D.lgs n.106/09)
- Prima della esecuzione di lavori in altezza, accertarsi che siano state predisposte tutte le protezioni per impedire cadute accidentali nel vuoto (Art 126 del D.lgs. n.81/08 come modificato dal D.lgs n.106/09)
- Accertarsi che le opere provvisorie utilizzate siano eseguite a norma (Art 112 del D.lgs. n.81/08 come modificato dal D.lgs n.106/09)
- Verificare che l'imbracatura del carico sia effettuata correttamente
- Verificare periodicamente l'efficienza di funi e catene per il sollevamento del carico
- Impartire agli addetti le necessarie informazioni per la corretta movimentazione di carichi pesanti o ingombranti (Art. 168 del D.lgs. n.81/08 come modificato dal D.lgs n.106/09)
- Rispettare le istruzioni ricevute per un'esatta e corretta posizione da assumere nella movimentazione dei carichi (Art. 168 del D.lgs. n.81/08 come modificato dal D.lgs n.106/09)

- Prima di movimentare a mano gli elementi valutare il loro peso e la loro dimensione ed individuare il modo più indicato per afferrarli, alzati e spostati senza affaticare la schiena (Art. 168 del D.lgs. n.81/08 come modificato dal D.lgs n.106/09)
- Per carichi pesanti o ingombranti la massa va movimentata con l'intervento di più persone al fine di ripartire e diminuire lo sforzo ( Art. 168 del D.lgs. n.81/08 come modificato dal D.lgs n.106/09)
- Utilizzare sempre i dispositivi di protezione individuali previsti (Art. 75-78 del D.lgs. n.81/08 come modificato dal D.lgs n.106/09)
- Verificare l'uso costante dei D.P.I. da parte di tutto il personale operante (Art. 77 del D.lgs. n.81/08 come modificato dal D.lgs n.106/09)

• **DPI**

In funzione dei rischi evidenziati saranno utilizzati obbligatoriamente i seguenti DPI, di cui è riportata la descrizione ed i riferimenti normativi:

RISCHI EVIDENZIATI	DPI	DESCRIZIONE	RIF.NORMATIVO
Caduta di materiale/attrezzi dall'alto	Casco Protettivo 	Dispositivo utile a proteggere il lavoratore dal rischio di offesa al capo per caduta di materiale dall'alto o comunque per contatti con elementi pericolosi	<b>Art 75 – 77 – 78 , Allegato VIII - punti 3, 4 n.1</b> del D.lgs. n.81/08 come modificato dal D.lgs n.106/09 <b>UNI EN 397(2001)</b> <i>Elmetti di protezione</i>
Polveri e detriti durante le lavorazioni	Tuta di protezione 	Da utilizzare nei luoghi di lavoro caratterizzati dalla presenza di materiali e/o attrezzi che possono causare fenomeni di abrasione /taglio/ perforazione	<b>Art 75 – 77 – 78, Allegato VIII - punti 3, 4 n.7</b> del D.lgs. n.81/08 come modificato dal D.lgs n.106/09 <b>UNI EN 340(2004)</b> <i>Indumenti di protezione. Requisiti generali</i>
Lesioni per caduta di materiali movimentati e/o per presenza di chiodi, ferri, ecc.	Scarpe antinfortunistiche 	Puntale rinforzato in acciaio contro schiacciamento/abrasioni/perforazione/ferite degli arti inferiori e suola antiscivolo e per salvaguardare la caviglia da distorsioni	<b>Art 75 – 77 – 78, Allegato VIII - punti 3, 4 n.6</b> del D.lgs. n.81/08 come modificato dal D.lgs n.106/09 <b>UNI EN ISO 20344 (2008)</b> <i>Dispositivi di protezione individuale – Metodi di prova per calzature</i>
Punture, tagli e abrasioni	Guanti in crosta 	Da utilizzare nei luoghi di lavoro caratterizzati dalla presenza di materiali e/o attrezzi che possono causare fenomeni di abrasione/taglio/ perforazione delle mani	<b>Art 75 – 77 – 78, Allegato VIII - punti 3, 4 n.5</b> del D.lgs. n.81/08 come modificato dal D.lgs n.106/09 <b>UNI EN 388 (2004)</b> <i>Guanti di protezione contro rischi meccanici</i>
Caduta dall'alto	Imbracatura e cintura di sicurezza 	Cintura di sicurezza utilizzata in edilizia per la prevenzione da caduta di persone che lavorano in altezza su scale o ponteggi. Da utilizzare con cordino di sostegno	<b>Art 75 – 77 – 78, Allegato VIII punti 3, 4 n.9</b> del D.lgs. n.81/08 come modificato dal D.lgs n.106/09 <b>UNI EN 361/358 (2003)</b> <i>Specifiche per dispositivi di protezione individuale contro le cadute dall'alto. Imbracature per il corpo</i>

**13.8 FASE DI LAVORO N°251: MOVIMENTAZIONE DEI CARICHI MEDIANTE AUTOGRU**



La attività consiste nella movimentazione dei carichi in cantiere eseguita mediante autogru di portata e caratteristiche idonee agli elementi da movimentare. Oltre alle istruzioni riportate nella presente scheda, i lavoratori addetti dovranno attenersi alle istruzioni riportate nella scheda specifica dell'autogru.

• **Macchine/Attrezzature**

Nella fase di lavoro oggetto della valutazione sono utilizzate le seguenti Attrezzature/Macchine:

- Autogru



● **Valutazione e Classificazione dei Rischi**

Descrizione	Liv. Probabilità	Entità danno	Classe
Elettrocuzione	Possibile	Significativo	<b>Notevole</b>
Caduta dall'alto	Possibile	Significativo	<b>Notevole</b>
Scivolamenti e cadute in piano	Possibile	Modesto	<b>Accettabile</b>
Urti, colpi, impatti e compressioni	Possibile	Modesto	<b>Accettabile</b>

● **Interventi/Disposizioni/Procedure per ridurre i rischi**

A seguito della valutazione dei rischi sono riportati, in maniera non esaustiva, gli interventi/disposizioni/procedure volte a salvaguardare la sicurezza e la salute dei lavoratori:

- Attenersi alle misure generali di prevenzione nei confronti dei singoli rischi sopra individuati
- Impartire agli addetti le necessarie informazioni per la corretta movimentazione di carichi pesanti o ingombranti (Art. 168 del D.lgs. n.81/08 come modificato dal D.lgs n.106/09)
- Rispettare le istruzioni ricevute per un'esatta e corretta posizione da assumere nella movimentazione dei carichi (Art. 168 del D.lgs. n.81/08 come modificato dal D.lgs n.106/09)
- La movimentazione di carichi deve avvenire tramite idonei contenitori:
  - cassoni per le macerie
  - ceste per i manufatti e i materiali componibili
  - secchione per il trasporto del conglomerato
  - brache e cinghie per il trasporto di componenti come travi, travetti
  - imbracatura e cinghie per il trasporto di mezzi meccanici
  - forca per l'esclusivo carico e scarico di pallets dal cassone degli automezzi
- Accertare che la rotazione della gru in condizione di riposo risulti libera e che il raggio di azione all'altezza del braccio e del controbraccio sia privo di ostacoli fissi e mobili
- Non usare impropriamente l'autogru e non effettuare il distacco di macchine e attrezzature fissate al pavimento o ad altra struttura (Allegato V parte II punto 3 del D.lgs. n.81/08 come modificato dal D.lgs n.106/09)
- Accertarsi che l'autogrù da impiegare sia idonea alla movimentazione dei manufatti
- Per la movimentazione ed il sollevamento devono essere utilizzati particolari corredi di tiranti, bilancini ed attrezzi adatti per ogni casistica e peso degli elementi. Prima di ogni operazione occorre controllare che l'apparecchio di sollevamento sia equipaggiato con il corredo adatto al tipo di elemento da sollevare.
- Sollevare il carico procedendo con la massima cautela ed in maniera graduale evitando il passaggio dei carichi sospesi sopra i lavoratori, che dovranno mantenersi a distanza di sicurezza fino a fine manovra
- I tiranti di funi di acciaio devono essere tolti dal servizio e distrutti quando la fune presenta: diminuzione del diametro del 10% o più, uno o più trefoli rotti, ammaccature, piegature permanenti, occhi schiacciati, infiascature, fuoriuscita dell'anima della fune, trefoli allentati e sporgenti, manicotti usurati (Allegato V parte II punto 3 del D.lgs. n.81/08 come modificato dal D.lgs n.106/09)
- Nella deposizione dei carichi è opportuno mantenere sempre la fune in tensione con il peso della taglia (o del bozzello portagancio) per evitare ogni possibilità di scarrucolamento oppure di riavvolgimento sul tamburo dell'argano
- Durante le operazioni di sollevamento del carico, il gancio della gru deve essere mantenuto a piombo rispetto al baricentro del carico da sollevare, per non causare bruschi spostamenti laterali del carico stesso
- Transennare opportunamente la zona interessata dalle manovre del braccio dell' autogru, previo controllo di eventuali ostacoli nel raggio d'azione (Art. 109 del D.lgs. n.81/08 come modificato dal D.lgs n.106/09)
- Verificare che nella zona di lavoro non vi siano linee elettriche aeree che possano interferire con le manovre; in caso contrario, attenersi alle procedure specifiche di sicurezza, riportate nella specifica scheda.
- Posizionare gli stabilizzatori, tenendo conto della compattezza e stabilità del terreno, specie in prossimità di aperture e scavi (Art. 120 del D.lgs. n.81/08 come modificato dal D.lgs n.106/09)
- Utilizzare sempre i dispositivi di protezione individuali previsti (Art.75-78 del D.lgs. n.81/08 come modificato dal D.lgs n.106/09)
- Verificare l'uso costante dei D.P.I. da parte di tutto il personale operante (Art. 77 del D.lgs. n.81/08 come modificato dal D.lgs n.106/09)

● **DPI**

In funzione dei rischi evidenziati saranno utilizzati obbligatoriamente i seguenti DPI, di cui è riportata la descrizione ed i riferimenti normativi:

RISCHI EVIDENZIATI	DPI	DESCRIZIONE	RIF.NORMATIVO
Urti, colpi, impatti e compressioni	 Casco Protettivo	Dispositivo utile a proteggere il lavoratore dal rischio di offesa al capo per caduta di materiale dall'alto o comunque per contatti con elementi pericolosi	<b>Art 75 – 77 – 78 , Allegato VIII-punti 3, 4 n.1</b> del D.lgs. n.81/08 come modificato dal D.lgs n.106/09 <b>UNI EN 397 (2001)</b> <i>Elmetti di protezione</i>

Investimento	<p align="center">Indumenti alta visibilità</p> 	<p>Fluorescente con bande rifrangenti, composto da pantalone e giacca ad alta visibilità</p>	<p><b>Art 75 – 77 – 78, Allegato VIII-punti 3, 4 n.7</b> del D.lgs. n.81/08 come modificato dal D.lgs n.106/09 <b>UNI EN 340-471 (2004)</b> <i>Indumenti di protezione - Requisiti generali. Indumenti di segnalazione ad alta visibilità per uso professionale - Metodi di prova e requisiti.</i></p>
Lesioni per caduta di materiali movimentati	<p align="center">Scarpe antinfortunistiche</p> 	<p>Puntale rinforzato in acciaio contro schiacciamento/ abrasioni/perforazione/ ferite degli arti inferiori e suola antiscivolo e per salvaguardare la caviglia da distorsioni</p>	<p><b>Art 75 – 77 – 78, Allegato VIII - punti 3, 4 n.6</b> del D.lgs. n.81/08 come modificato dal D.lgs n.106/09 <b>UNI EN ISO 20344 (2008)</b> <i>Dispositivi di protezione individuale – Metodi di prova per calzature</i></p>
Punture, tagli e abrasioni	<p align="center">Guanti in crosta</p> 	<p>Da utilizzare nei luoghi di lavoro caratterizzati dalla presenza di materiali e/o attrezzi che possono causare fenomeni di abrasione /taglio/perforazione delle mani</p>	<p><b>Art 75 – 77 – 78, Allegato VIII-punti 3, 4 n.5</b> del D.lgs. n.81/08 come modificato dal D.lgs n.106/09 <b>UNI EN 388 (2004)</b> <i>Guanti di protezione contro rischi meccanici</i></p>

### 13.9 FASE DI LAVORO N°325: RECINZIONE DEL CANTIERE

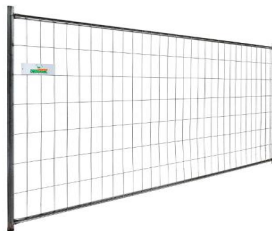

Si prevede la realizzazione della recinzione di cantiere con paletti di ferro o di legno e rete di plastica arancione. I paletti saranno infissi nel terreno per mezzo d'ideale mazza di ferro. Si prevede la installazione di idoneo cancello realizzato fuori opera, in legno o in ferro, idoneo a garantire la chiusura (mediante lucchetto) durante le ore di inattività ed il facile accesso ai non addetti. Si prevede, infine, la collocazione dei cartelli di segnalazione, avvertimento, ecc., in tutti i punti necessari.

Fasi previste : Infissione paletti nel terreno e sistemazione rete di plastica; preparazione delle buche mediante scavo manuale con badile per porre in opera le colonne di sostegno delle ante dei cancelli e getto del calcestruzzo, previo ancoraggio, con elementi di legno delle colonne stesse. Collocazione su appositi supporti dei cartelli segnalatori con l'uso di chiodi, filo di ferro, ecc.

- **Macchine/Attrezzature**

Nella fase di lavoro oggetto della valutazione sono utilizzate le seguenti Attrezzature/Macchine:

- Attrezzi manuali di uso comune
- Autocarro
- Piccone

- **Valutazione e Classificazione dei Rischi**

Descrizione	Liv. Probabilità	Entità danno	Classe
Elettrocuzione	Possibile	Significativo	<b>Notevole</b>
Movimentazione manuale dei carichi	Possibile	Significativo	<b>Notevole</b>
Inalazione di polveri e fibre	Possibile	Significativo	<b>Notevole</b>
Scivolamenti, cadute a livello	Possibile	Modesto	<b>Accettabile</b>
Punture, tagli e abrasioni	Possibile	Modesto	<b>Accettabile</b>



Urti, colpi, impatti e compressioni	Possibile	Modesto	<b>Accettabile</b>
-------------------------------------	-----------	---------	--------------------

• **Interventi/Disposizioni/Procedure per ridurre i rischi**

A seguito della valutazione dei rischi sono riportati, in maniera non esaustiva, gli interventi/disposizioni/procedure volte a salvaguardare la sicurezza e la salute dei lavoratori:

- Attenersi alle misure generali di prevenzione nei confronti dei singoli rischi sopra individuati
- Tutti i lavoratori devono essere adeguatamente informati e formati sulle corrette modalità di esecuzione delle attività e di utilizzo delle attrezzature (Art. 71 comma 7 lettera a) del D.lgs. n.81/08 come modificato dal D.lgs n.106/09)
- Prima di iniziare i lavori, effettuare un sopralluogo accurato per rilevare la presenza nell'area interessata di elementi pericolosi intrinseci al cantiere (quali la presenza di condutture del gas ed acqua, di linee elettriche interraste, telefono, ecc.) interferenti con le operazioni da eseguire
- Vietare l'avvicinamento alle macchine a tutti coloro che non siano direttamente addetti a tali lavori
- Vietare la presenza di persone nelle vicinanze delle macchine
- Impartire tempestivamente agli addetti le necessarie informazioni per la corretta movimentazione di carichi pesanti o ingombranti (Art. 168 del D.lgs. n.81/08 come modificato dal D.lgs n.106/09)
- Rispettare le istruzioni ricevute per un'esatta e corretta posizione da assumere nella movimentazione dei carichi. Per carichi pesanti o ingombranti la massa va movimentata con l'intervento di più persone al fine di ripartire e diminuire lo sforzo (Art. 168 del D.lgs. n.81/08 come modificato dal D.lgs n.106/09)
- Evitare il sollevamento di materiali di peso superiore a quello stabilito dalle norme vigenti da parte di un singolo lavoratore. Per carichi pesanti e/o ingombranti la massa va movimentata con l'intervento di più persone al fine di ripartire e diminuire lo sforzo (Art. 168 del D.lgs. n.81/08 come modificato dal D.lgs n.106/09)
- Adottare sistemi di ausilio (piattaforme di sollevamento e discesa a servizio dei mezzi di trasporto, trans-pallet a conduzione manuale, ecc.) per ridurre i carichi trasportati. (Art. 168 – Allegato XXXIII come modificato dal D.lgs n.106/09)
- Attuare gli interventi tecnici, organizzativi e procedurali concretamente attuabili al fine di ridurre al minimo i rischi derivanti dall'esposizione al rumore (Art. 192 del D.lgs. n.81/08 come modificato dal D.lgs n.106/09)
- Utilizzare sempre i dispositivi di protezione individuali previsti (Art. 78 del D.lgs. n.81/08 come modificato dal D.lgs n.106/09)
- Verificare l'uso costante dei DPI da parte di tutto il personale operante (Art. 77 del D.lgs. n.81/08 come modificato dal D.lgs n.106/09)

• **DPI**

In funzione dei rischi evidenziati saranno utilizzati obbligatoriamente i seguenti DPI, di cui è riportata la descrizione ed i riferimenti normativi:

RISCHI EVIDENZIATI	DPI	DESCRIZIONE	RIF.NORMATIVO
Lesioni per contatto con materiali movimentati	 Casco Protettivo	Dispositivo utile a proteggere il lavoratore dal rischio di offesa al capo per caduta di materiale dall'alto o comunque per contatti con elementi pericolosi	<b>Art 75 – 77 – 78 , Allegato VIII - punti 3, 4 n.1</b> del D.lgs. n.81/08 come modificato dal D.lgs n.106/09 <b>UNI EN 397(2001)</b> <i>Elmetti di protezione</i>
Polveri e detriti durante le lavorazioni	 Tuta di protezione	Da utilizzare nei luoghi di lavoro caratterizzati dalla presenza di materiali e/o attrezzi che possono causare fenomeni di abrasione /taglio/ perforazione	<b>Art 75 – 77 – 78, Allegato VIII - punti 3, 4 n.7</b> del D.lgs. n.81/08 come modificato dal D.lgs n.106/09 <b>UNI EN 340(2004)</b> <i>Indumenti di protezione. Requisiti generali</i>
Lesioni per caduta di materiali movimentati	 Scarpe antinfortunistiche	Puntale rinforzato in acciaio contro schiacciamento/abrasioni/perforazione /ferite degli arti inferiori e suola antiscivolo e per salvaguardare la caviglia da distorsioni	<b>Art 75 – 77 – 78, Allegato VIII - punti 3, 4 n.6</b> del D.lgs. n.81/08 come modificato dal D.lgs n.106/09 <b>UNI EN ISO 20344 (2008)</b> <i>Dispositivi di protezione individuale – Metodi di prova per calzature</i>
Lesioni per contatto con organi mobili durante le lavorazioni	 Guanti in crosta	Da utilizzare nei luoghi di lavoro caratterizzati dalla presenza di materiali e/o attrezzi che possono causare fenomeni di abrasione/taglio/ perforazione delle mani	<b>Art 75 – 77 – 78, Allegato VIII - punti 3, 4 n.5</b> del D.lgs. n.81/08 come modificato dal D.lgs n.106/09 <b>UNI EN 388 (2004)</b> <i>Guanti di protezione contro rischi meccanici</i>

Inalazione di polveri e fibre	<p>Mascherina antipolvere FFP2</p> 	<p>Mascherina per la protezione di polveri a media tossicità, fibre e aerosol a base acquosa di materiale particellare &gt;= 0,02 micron.</p>	<p><b>Art 75 – 77 – 78 , Allegato VIII-punto 3, 4 n.4</b> del D.lgs. n.81/08 come modificato dal D.lgs n.106/09 <b>UNI EN 149 (2003)</b> <i>Apparecchi di protezione delle vie respiratorie - Semimaschera filtrante contro particelle - Requisiti, prove, marcatura.</i></p>
-------------------------------	--	---	---

### 13.10 FASE DI LAVORO: RIMOZIONE DI CALDAIA



Trattasi della rimozione di caldaia e delle relative tubazioni di adduzione e di scarico, la movimentazione a terra del materiale, il carico su automezzo e il trasporto in discarica.

- **Macchine/Attrezzature**

Nella fase di lavoro oggetto della valutazione sono utilizzate le seguenti Attrezzature/Macchine:

- Martello demolitore
- Smerigliatrice angolare o flessibile
- Motosega a disco diamantato
- Apparecchi di sollevamento
- Attrezzi manuali di uso comune

- **Sostanze pericolose**

Nella fase di lavoro oggetto della valutazione sono utilizzate le seguenti Sostanze Pericolose:

- Polveri

- **Opere Provvisionali**

Nella fase di lavoro oggetto della valutazione sono utilizzate le seguenti Opere Provvisionali:

- Trabattello
- Ponte su cavalletti

- **Valutazione e Classificazione dei Rischi**

Descrizione	Liv. Probabilità	Entità danno	Classe
○ Inalazione di polveri e fibre	Possibile	Significativo	<b>Notevole</b>
○ Elettrocuzione	Possibile	Significativo	<b>Notevole</b>
○ Movimentazione manuale dei carichi	Possibile	Significativo	<b>Notevole</b>
○ Punture, tagli e abrasioni	Possibile	Significativo	<b>Notevole</b>
○ Rumore	Possibile	Significativo	<b>Notevole</b>
○ Proiezione di schegge	Possibile	Significativo	<b>Notevole</b>
○ Urti, colpi, impatti e compressioni	Possibile	Modesto	<b>Accettabile</b>
○ Scivolamenti e cadute a livello	Probabile	Lieve	<b>Accettabile</b>

- **Interventi/Disposizioni/Procedure per ridurre i rischi**





A seguito della valutazione dei rischi sono riportati, in maniera non esaustiva, gli interventi/disposizioni/procedure volte a salvaguardare la sicurezza e la salute dei lavoratori:

- Attenersi alle misure generali di prevenzione nei confronti dei singoli rischi sopra individuati
- Tutti i lavoratori devono essere adeguatamente informati e formati sulle corrette modalità di esecuzione delle attività e di utilizzo delle attrezzature
- Recintare l'area di lavoro onde impedire l'accesso agli estranei alle lavorazioni
- Durante la rimozione deve essere presente solo il personale addetto a tale lavorazione
- Prima di iniziare le attività deve essere effettuata una ricognizione dei luoghi di lavoro al fine di individuare l'eventuale esistenza di linee elettriche interrato e stabilire le idonee precauzioni per evitare possibili contatti diretti o indiretti con elementi in tensione
- Il calo in basso dei materiali rimossi dal piano di lavoro, deve essere effettuato con apposite imbracature e tenendo presente l'azione del vento
- Verificare prima dell'uso l'efficienza e l'efficacia delle brache, fasce ed altre attrezzature di sollevamento
- L'area che interessa la zona di caduta del materiale all'alto della rimozione deve essere opportunamente delimitata in modo da impedire che il materiale di risulta della demolizione possa investire o comunque colpire persone sia addette che non (Art.154 del D.lgs. n.81/08 come modificato dal D.lgs n.106/09)
- Impartire agli addetti le necessarie informazioni per la corretta movimentazione di carichi pesanti o ingombranti (Art. 168 del D.lgs. n.81/08 come modificato dal D.lgs n.106/09)
- Rispettare le istruzioni ricevute per un'esatta e corretta posizione da assumere nella movimentazione dei carichi (Art. 168 del D.lgs. n.81/08 come modificato dal D.lgs n.106/09)
- Prima di movimentare a mano gli elementi valutare il loro peso e la loro dimensione ed individuare il modo più indicato per afferrarli, alzati e spostati senza affaticare la schiena (Art. 168 del D.lgs. n.81/08 come modificato dal D.lgs n.106/09)
- Per carichi pesanti o ingombranti la massa va movimentata con l'intervento di più persone al fine di ripartire e diminuire lo sforzo (Art. 168 del D.lgs. n.81/08 come modificato dal D.lgs n.106/09)
- Smaltire i materiali di risulta presso appositi centri di raccolta
- Attuare gli interventi tecnici, organizzativi e procedurali concretamente attuabili al fine di ridurre al minimo i rischi derivanti dall'esposizione al rumore (Art. 192 del D.lgs. n.81/08 come modificato dal D.lgs n.106/09)
- I lavori di rimozione effettuati con l'ausilio di attrezzature rumorose o che comportino comunque produzione di rumore, devono essere eseguiti negli orari stabiliti e nel rispetto delle ore di silenzio imposte dai regolamenti locali (Art. 192 del D.lgs.n.81/08 come modificato dal D.lgs n.106/09)
- Utilizzare sempre i dispositivi di protezione individuali previsti (Art.75-78 del D.lgs. n.81/08 come modificato dal D.lgs n.106/09)
- Verificare l'uso costante dei DPI da parte di tutto il personale operante (Art. 77 del D.lgs. n.81/08 come modificato dal D.lgs n.106/09)

• **DPI**

In funzione dei rischi evidenziati saranno utilizzati obbligatoriamente i seguenti DPI, di cui è riportata la descrizione ed i riferimenti normativi:

RISCHI EVIDENZIATI	DPI	DESCRIZIONE	RIF.NORMATIVO
Caduta di materiale/attrezzi dall'alto	 Casco Protettivo	Dispositivo utile a proteggere il lavoratore dal rischio di offesa al capo per caduta di materiale dall'alto o comunque per contatti con elementi pericolosi	<b>Art 75 – 77 – 78 , Allegato VIII - punti 3, 4 n.1</b> del D.lgs. n.81/08 come modificato dal D.lgs n.106/09 <b>UNI EN 397(2001)</b> <i>Elmetti di protezione</i>
Polveri e detriti durante le lavorazioni	 Tuta di protezione	Da utilizzare nei luoghi di lavoro caratterizzati dalla presenza di materiali e/o attrezzi che possono causare fenomeni di abrasione /taglio/ perforazione	<b>Art 75 – 77 – 78, Allegato VIII - punti 3, 4 n.7</b> del D.lgs. n.81/08 come modificato dal D.lgs n.106/09 <b>UNI EN 340(2004)</b> <i>Indumenti di protezione. Requisiti generali</i>
Scivolamenti e cadute	 Scarpe antinfortunistiche	Puntale rinforzato in acciaio contro schiacciamento/abrasioni/perforazione/ferite degli arti inferiori e suola antiscivolo e per salvaguardare la caviglia da distorsioni	<b>Art 75 – 77 – 78, Allegato VIII - punti 3, 4 n.6</b> del D.lgs. n.81/08 come modificato dal D.lgs n.106/09 <b>UNI EN ISO 20344 (2008)</b> <i>Dispositivi di protezione individuale – Metodi di prova per calzature</i>
Punture, tagli e abrasioni	Guanti in crosta	Da utilizzare nei luoghi di lavoro caratterizzati dalla presenza di materiali e/o attrezzi che possono causare fenomeni di abrasione/taglio/	<b>Art 75 – 77 – 78, Allegato VIII - punti 3, 4 n.5</b> del D.lgs. n.81/08 come modificato dal D.lgs n.106/09 <b>UNI EN 388 (2004)</b>

RISCHI EVIDENZIATI	DPI	DESCRIZIONE	RIF.NORMATIVO
		perforazione delle mani	<i>Guanti di protezione contro rischi meccanici</i>
Inalazione di polveri e fibre	Mascherina 	Mascherina per la protezione di polveri a media tossicità, fibre e aerosol a base acquosa di materiale particellare $\geq 0,02$ micron.	<b>Art 75 – 77 – 78 , Allegato VIII-punto 3, 4 n.4</b> del D.lgs. n.81/08 come modificato dal D.lgs n.106/09 <b>UNI EN 149 (2003)</b> <i>Apparecchi di protezione delle vie respiratorie - Semimaschera filtrante contro particelle - Requisiti, prove, marcatura.</i>
Proiezione di schegge	Occhiali di protezione 	Con lente unica panoramica in policarbonato trattati anti graffio, con protezione laterale	<b>Art 75 – 77 – 78, Allegato VIII-punto 3, 4 n.2</b> del D.lgs. n.81/08 come modificato dal D.lgs n.106/09 <b>UNI EN 166 (2004)</b> <i>Protezione personale degli occhi - Specifiche.</i>
Rumore che supera i livelli consentiti	Tappi preformati 	In spugna di PVC, inseriti nel condotto auricolare assumono la forma dello stesso	<b>Art 75 – 77 – 78, Allegato VIII - punti 3, 4 n.3</b> del D.lgs. n.81/08 come modificato dal D.lgs n.106/09 <b>UNI EN 352-2 (2004)</b> <i>Protettori dell'udito. Requisiti generali. Parte 2: Inserti</i>

## 14. OPERE PROVVISORIALI

### 14.1 OPERA PROVVISORIALE N°12: PONTEGGIO MOBILE

Trattasi di strutture realizzate con elementi componibili metallici tipo ponteggio in un'unica campata e mobili su ruote.

#### ● Valutazione e Classificazione dei Rischi

Descrizione	Liv. Probabilità	Entità danno	Classe
Caduta dall'alto	Possibile	Grave	<b>Notevole</b>
Elettrocuzione	Possibile	Grave	<b>Notevole</b>
Urti, colpi, impatti e compressioni	Possibile	Modesto	<b>Accettabile</b>
Punture, tagli e abrasioni	Possibile	Modesto	<b>Accettabile</b>
Ribaltamento	Improbabile	Grave	<b>Accettabile</b>

#### ● Interventi/Disposizioni/Procedure per ridurre i rischi





A seguito della valutazione dei rischi sono riportati, in maniera non esaustiva, gli interventi/disposizioni/procedure volte a salvaguardare la sicurezza e la salute dei lavoratori:

- Durante il montaggio e lo smontaggio del ponteggio mobile deve essere presente una persona esperta per dirigere le varie fasi di lavorazione (Art. 123 del D.lgs.n.81/08 come modificato dal D.lgs n.106/09)
- Devono essere tenuti sempre a portata di mano il libretto o la documentazione del ponteggio mobile (Art. 134 comma 1 del D.lgs.n.81/08 come modificato dal D.lgs n.106/09)
- Il ponteggio mobile deve essere ancorato saldamente alla costruzione almeno ogni 2 piani. (Art.140 comma 4 del D.lgs. n.81/08 come modificato dal D.lgs n.106/09)
- Il ponteggio mobile deve essere impiegato solo dove il piano di scorrimento delle ruote risulta livellato (Art.140 comma 2 del D.lgs. n.81/08 come modificato dal D.lgs n.106/09)
- Le ruote del ponteggio mobile devono essere saldamente bloccate da ambo i lati. ( Art.140 comma 3 del D.lgs. n.81/08 come modificato dal D.lgs n.106/09)
- Per i lavori superiori a cinque metri deve essere costruito, per il ponteggio mobile, il sottoponte in maniera identica al ponte di lavoro (Art.128 del D.lgs. n.81/08 come modificato dal D.lgs n.106/09)
- I parapetti del ponteggio mobile devono essere quelli previsti dal costruttore (altezza 1 metro, tavola fermapièdi e corrente intermedio ovvero alti 1 metro, tavola fermapièdi e luce libera minore di 60 cm) (Art.126 del D.lgs. n.81/08 come modificato dal D.lgs n.106/09)
- E' vietato salire o scendere lungo i montanti e gettare gli elementi metallici dal ponteggio mobile
- Se per assicurare la stabilità del ponteggio mobile è necessario usare gli stabilizzatori, esso verrà a perdere il carattere di 'ponte mobile' per cui dovrà rispondere agli obblighi descritti per i ponteggi fissi
- Bloccare le ruote durante lo stazionamento (Art.140 comma 3 del D.lgs. n.81/08 come modificato dal D.lgs n.106/09)
- Non effettuare spostamenti con persone sopra (Art.140 comma 6 del D.lgs. n.81/08 come modificato dal D.lgs n.106/09)
- Usare i ripiani in dotazione e non impalcati di fortuna tipo pannelli da carpenteria
- Verificare che il ponteggio mobile sia conforme alle prescrizioni di cui all'Allegato V, Parte II, Punto 4.2 del D.lgs. n.81/08 come modificato dal D.lgs n.106/09
- Utilizzare sempre i dispositivi di protezione individuali previsti (Art.75-78 del D.lgs. n.81/08 come modificato dal D.lgs n.106/09)
- Verificare l'uso costante dei DPI da parte di tutto il personale operante (Art. 77 del D.lgs. n.81/08 come modificato dal D.lgs n.106/09)

#### ● DPI

In funzione dei rischi evidenziati saranno utilizzati obbligatoriamente i seguenti DPI, di cui è riportata la descrizione ed i riferimenti normativi:

RISCHI EVIDENZIATI	DPI	DESCRIZIONE	RIF.NORMATIVO
Caduta di materiale/attrezzi dall'alto		Dispositivo utile a proteggere il lavoratore dal rischio di offesa al capo per caduta di materiale dall'alto o comunque per contatti con elementi pericolosi	<b>Art 75 – 77 – 78 , Allegato VIII - punti 3, 4 n.1</b> del D.lgs. n.81/08 come modificato dal D.lgs n.106/09 <b>UNI EN 397(2001)</b> <i>Elmetti di protezione</i>

Polveri e detriti durante le lavorazioni	Tuta di protezione 	Da utilizzare nei luoghi di lavoro caratterizzati dalla presenza di materiali e/o attrezzi che possono causare fenomeni di abrasione /taglio/perforazione	<b>Art 75 – 77 – 78, Allegato VIII - punti 3, 4 n.7</b> del D.lgs. n.81/08 come modificato dal D.lgs n.106/09 <b>UNI EN 340(2004)</b> <i>Indumenti di protezione. Requisiti generali</i>
Lesioni per caduta di materiali movimentati e/o per presenza di chiodi, ferri, ecc.	Scarpe antinfortunistiche 	Puntale rinforzato in acciaio contro schiacciamento/ abrasioni/perforazione/ ferite degli arti inferiori e suola antiscivolo e per salvaguardare la caviglia da distorsioni	<b>Art 75 – 77 – 78, Allegato VIII - punti 3, 4 n.6</b> del D.lgs. n.81/08 come modificato dal D.lgs n.106/09 <b>UNI EN ISO 20344 (2008)</b> <i>Dispositivi di protezione individuale – Metodi di prova per calzature</i>
Punture, tagli e abrasioni	Guanti in crosta 	Da utilizzare nei luoghi di lavoro caratterizzati dalla presenza di materiali e/o attrezzi che possono causare fenomeni di abrasione /taglio/perforazione delle mani	<b>Art 75 – 77 – 78, Allegato VIII - punti 3, 4 n.5</b> del D.lgs. n.81/08 come modificato dal D.lgs n.106/09 <b>UNI EN 388 (2004)</b> <i>Guanti di protezione contro rischi meccanici</i>
Caduta dall'alto	Imbracatura e cintura di sicurezza 	Cintura di sicurezza utilizzata in edilizia per la prevenzione da caduta di persone che lavorano in altezza su scale o ponteggi. Da utilizzare con cordino di sostegno	<b>Art 75 – 77 – 78, Allegato VIII punti 3, 4 n.9</b> del D.lgs. n.81/08 come modificato dal D.lgs n.106/09 <b>UNI EN 361/358 (2003)</b> <i>Specifiche per dispositivi di protezione individuale contro le cadute dall'alto. Imbracature per il corpo</i>

#### 14.2 OPERA PROVVISORIALE N°18: SCALA IN METALLO

Trattasi di attrezzatura da lavoro costituita da due montanti paralleli, collegati tra loro da una serie di pioli o gradini incastrati ai montanti e distanziati in eguale misura, l'uno dall'altro, che viene utilizzata per superare dislivelli e per effettuare operazioni di carattere eccezionale e temporaneo.

<b>Marca</b>	
<b>Modello</b>	

#### • Valutazione e Classificazione dei Rischi

Descrizione	Liv. Probabilità	Entità danno	Classe
Caduta dall'alto	Possibile	Grave	<b>Notevole</b>
Ribaltamento	Possibile	Grave	<b>Notevole</b>
Elettrocuzione	Possibile	Grave	<b>Notevole</b>

#### • Interventi/Disposizioni/Procedure per ridurre i rischi

A seguito della valutazione dei rischi sono riportati, in maniera non esaustiva, gli interventi/disposizioni/procedure volte a salvaguardare la sicurezza e la salute dei lavoratori:

- La scala deve essere dotata di dispositivi antisdrucchiolevoli alle estremità inferiori dei due montanti. (Art.113 del D.lgs. n.81/08 come modificato dal D.lgs n.106/09)
- La scala deve prevedere dispositivi antisdrucchiolevoli alle estremità inferiori dei due montanti. (Art.113 del D.lgs. n.81/08 come modificato dal D.lgs n.106/09)
- Quando la scala supera gli 8,00 mt, deve essere munita di rompitratta per ridurre la freccia di inflessione (Art.113 del D.lgs. n.81/08 come modificato dal D.lgs n.106/09)
- Durante l'uso della scala, la stessa deve presentare sempre minimo un montante sporgente di almeno 1,00 mt oltre il piano di accesso.
- Durante l'uso della scala sul ponteggio, la stessa deve essere posizionata sfalsata e non in prosecuzione di quella che la precede.



- Durante l'uso saltuario della scala, la stessa deve essere trattenuta al piede da altra persona (Art.113 del D.lgs. n.81/08 come modificato dal D.lgs n.106/09)
- La scala deve distare dalla verticale di appoggio di una misura pari ad 1/4 della propria lunghezza
- Il sito dove viene installata la scala deve essere sgombro da eventuali materiali e lontano dai passaggi
- Prima dell'uso, verificare che nella zona di lavoro non vi siano linee elettriche aeree che possano interferire con le manovre (Art. 83 del D.lgs. n.81/08 come modificato dal D.lgs n.106/09)
- La scala in metallo non deve essere usata per lavori su parti in tensione (Art.113 del D.lgs. n.81/08 come modificato dal D.lgs n.106/09)
- Durante l'uso della scala, la stessa deve essere vincolata con ganci all'estremità superiore o altri sistemi per evitare sbandamenti, slittamenti, rovesciamenti, ecc. (Art.113 del D.lgs. n.81/08 come modificato dal D.lgs n.106/09)
- Utilizzare sempre i dispositivi di protezione individuali previsti (Art.75-78 del D.lgs. n.81/08 come modificato dal D.lgs n.106/09)
- Verificare l'uso costante dei DPI da parte di tutto il personale operante (Art. 77 del D.lgs. n.81/08 come modificato dal D.lgs n.106/09)

• **DPI**

In funzione dei rischi evidenziati saranno utilizzati obbligatoriamente i seguenti DPI, di cui è riportata la descrizione ed i riferimenti normativi:

RISCHI EVIDENZIATI	DPI	DESCRIZIONE	RIF.NORMATIVO
Caduta di materiale/attrezzi dall'alto	 Casco Protettivo	Dispositivo utile a proteggere il lavoratore dal rischio di offesa al capo per caduta di materiale dall'alto o comunque per contatti con elementi pericolosi	<b>Art 75 – 77 – 78 , Allegato VIII - punti 3, 4 n.1</b> del D.lgs. n.81/08 come modificato dal D.lgs n.106/09 <b>UNI EN 397(2001)</b> <i>Elmetti di protezione</i>
Polveri e detriti durante le lavorazioni	 Tuta di protezione	Da utilizzare nei luoghi di lavoro caratterizzati dalla presenza di materiali e/o attrezzi che possono causare fenomeni di abrasione /taglio/perforazione	<b>Art 75 – 77 – 78, Allegato VIII - punti 3, 4 n.7</b> del D.lgs. n.81/08 come modificato dal D.lgs n.106/09 <b>UNI EN 340(2004)</b> <i>Indumenti di protezione. Requisiti generali</i>
Scivolamenti	 Scarpe antinfortunistiche	Puntale rinforzato in acciaio contro schiacciamento/ abrasioni/perforazione/ ferite degli arti inferiori e suola antiscivolo e per salvaguardare la caviglia da distorsioni	<b>Art 75 – 77 – 78, Allegato VIII - punti 3, 4 n.6</b> del D.lgs. n.81/08 come modificato dal D.lgs n.106/09 <b>UNI EN ISO 20344 (2008)</b> <i>Dispositivi di protezione individuale – Metodi di prova per calzature</i>
Punture, tagli e abrasioni	 Guanti in crosta	Da utilizzare nei luoghi di lavoro caratterizzati dalla presenza di materiali e/o attrezzi che possono causare fenomeni di abrasione /taglio/perforazione delle mani	<b>Art 75 – 77 – 78, Allegato VIII - punti 3, 4 n.5</b> del D.lgs. n.81/08 come modificato dal D.lgs n.106/09 <b>UNI EN 388 (2004)</b> <i>Guanti di protezione contro rischi meccanici</i>
Caduta dall'alto	 Imbracatura e cintura di sicurezza	Cintura di sicurezza utilizzata in edilizia per la prevenzione da caduta di persone che lavorano in altezza su scale o ponteggi. Da utilizzare con cordino di sostegno	<b>Art 75 – 77 – 78, Allegato VIII punti 3, 4 n.9</b> del D.lgs. n.81/08 come modificato dal D.lgs n.106/09 <b>UNI EN 361/358 (2003)</b> <i>Specifiche per dispositivi di protezione individuale contro le cadute dall'alto.</i> <i>Imbracature per il corpo</i>



## 15. MACCHINE E ATTREZZATURE DI CANTIERE

L'impresa appaltatrice e le altre ditte che interverranno in cantiere dovranno produrre tutta la necessaria documentazione di legge, necessaria a comprovare la conformità normativa e lo stato di manutenzione delle attrezzature e macchine utilizzate.

I preposti delle imprese esecutrici verificano periodicamente lo stato di efficienza delle macchine. Eventuali interventi di manutenzione o riparazione dovranno essere eseguiti a norma di legge. Copia dei collaudi e delle relative attestazioni d'intervento dovranno essere mantenuti in cantiere.

La documentazione di cui sopra dovrà essere tenuta a disposizione del Coordinatore per la sicurezza in fase di esecuzione.

L'utilizzo delle macchine ed attrezzature di cantiere, come da conferenza tra Stato e Regioni del 22 febbraio 2012, prevede una specifica abilitazione degli operatori i quali devono darne attestazione al CSE.

Di seguito l'elenco da intendersi non esaustivo delle attrezzature e macchine utilizzate in cantiere:

### 15.1 ATTREZZATURA N°6: AUTOCARRO



L'autocarro è una macchina utilizzata per il trasporto di mezzi, materiali da costruzione e/o di risulta da demolizioni o scavi, ecc., costituita essenzialmente da una cabina, destinata ad accogliere il conducente ed un cassone generalmente ribaltabile, per mezzo di un sistema oleodinamico.

#### PRESCRIZIONI PRELIMINARI

L'attrezzatura/macchina deve essere accompagnata da informazioni di carattere tecnico e soprattutto dal libretto di garanzia e dalle istruzioni d'uso e manutenzione, riportanti le indicazioni necessarie per eseguire, senza alcun rischio l'utilizzazione, la regolazione, la manutenzione e le riparazioni della macchina stessa. Tale documentazione deve, inoltre, fornire le informazioni sull'emissione di potenza sonora e sulle vibrazioni prodotte. Sono vietati la fabbricazione, la vendita, il noleggio e la concessione in uso di attrezzatura a motore, macchinari ecc. non rispondenti alle disposizioni legislative e regolamentari vigenti in materia di sicurezza. Prima dell'introduzione in cantiere di utensili, attrezzature a motore, macchinari ecc. dovranno essere eseguite periodicamente verifiche sullo stato manutentivo, ad opera di personale qualificato in grado di procedere alle eventuali necessarie riparazioni. Qualora vengano compiute operazioni di regolazione, riparazione o sostituzione di parti della macchina, bisognerà utilizzare solo ricambi ed accessori originali, come previsto nel libretto di manutenzione e non modificare alcuna parte della macchina.

#### • Valutazione e Classificazione Dei Rischi

Descrizione	Liv. Probabilità	Entità danno	Classe
o Vibrazioni (trasmesse al corpo intero)	Probabile	Significativo	<b>Notevole</b>
o Ribaltamento e schiacciamento	Possibile	Significativo	<b>Notevole</b>
o Rumore	Probabile	Significativo	<b>Notevole</b>
o Schiacciamento e lesioni per contatto	Possibile	Significativo	<b>Notevole</b>
o Caduta dal posto di guida	Possibile	Significativo	<b>Notevole</b>
o Investimento	Possibile	Significativo	<b>Notevole</b>
o Urti ad ostacoli fissi e mobili, caduta entro scarpe	Possibile	Significativo	<b>Notevole</b>



**Piano di sicurezza e coordinamento**  
(art. 100 D.Lgs 81 del 09 aprile 2008 e S.M.I. )  
COMUNE DI RUBIERA – Riqualificazione energetica ed  
adeguamento del teatro Herberia in Piazza A. Gramsci 1B

PSC-RBRGRM-REV-000  
Data 05/04/2019  
Pag 61 di 104

o Caduta di materiale durante il trasporto	Possibile	Modesto	<b>Accettabile</b>
o Ferite e tagli	Possibile	Modesto	<b>Accettabile</b>

● **Interventi/Disposizioni/Procedure per ridurre i rischi**

A seguito della valutazione dei rischi sono riportati, in maniera non esaustiva, gli interventi/disposizioni/procedure volte a salvaguardare la sicurezza e la salute dei lavoratori:

- La macchina deve essere utilizzata esclusivamente da personale adeguatamente addestrato ed a conoscenza delle corrette procedure di utilizzo (Art. 71 comma 7 lettera a) del D.lgs. n.81/08 come modificato dal D.lgs n.106/09)
- Prima di utilizzare la macchina assicurarsi della sua perfetta efficienza, nonché dell'eliminazione di qualsiasi condizione pericolosa
- Prima di utilizzare la macchina accertarsi dell'esistenza di eventuali vincoli derivanti da limitazioni di carico (terreno, pavimentazioni, rampe), ostacoli, limiti di ingombro. In caso di spostamenti su strada, informarsi preventivamente delle eventuali limitazioni di ingombro, carico della pavimentazione stradale, ecc. (Allegato IV, Punto 1.8.3 del D.lgs. n.81/08 come modificato dal D.lgs n.106/09)
- I segnali di avvertimento e i pittogrammi di segnalazione pericoli devono attenersi ai principi generali della ISO 9244 ed essere realizzati con materiali durevoli
- Non utilizzare la macchina in prossimità di linee elettriche o di impianti elettrici con parti attive non protette, e comunque a distanze inferiori ai limiti riportati nella Tabella I dell'Allegato IX del D.lgs. n.81/08 (Art. 83 del D.lgs. n.81/08 come modificato dal D.lgs n.106/09)
- Verificare sempre la consistenza del terreno ed in caso di vicinanza di opere di sostegno, assicurarsi anche dello stato di queste ultime, onde evitare, per il sovrappeso della macchina, il cedimento del muro ed il ribaltamento del mezzo
- Verificare preventivamente che, nella zona di lavoro, non vi siano cavi, tubazioni interrante, interessate dal passaggio di gas e/o acqua
- In caso di lavori notturni, verificare, preventivamente la zona di lavoro ed utilizzare tutte le luci disponibili (Allegato IV, Punto 1.8.6 – Allegato V, Parte I, Punto 7 del D.lgs. n.81/08 come modificato dal D.lgs n.106/09)
- Mantenere sempre puliti da grasso, olio e fango, i gradini di accesso e gli appigli per la salita al posto di guida
- Non utilizzare, come appigli per la salita sulla macchina le tubazioni flessibili né i comandi, in quanto non offrono garanzie per una sicura tenuta; inoltre, lo spostamento di un comando può provocare un movimento della macchina o dell'attrezzatura di scavo
- Non salire o scendere dalla macchina quando questa è in movimento (Allegato V Parte I Punto 11 del D.lgs. n.81/08 come modificato dal D.lgs n.106/09)
- Dopo essere saliti in cabina, usare la macchina solo rimanendo seduti al posto di guida, rimanere sempre con la testa, il corpo e gli arti, dentro la cabina di guida in modo da non esporsi ad eventuali rischi presenti all'esterno (rami, caduta di gravi, ecc.)
- Prima di muovere la macchina garantirsi una buona visione della zona circostante; pulire sempre i vetri della cabina di guida
- Prima di avviare la macchina regolare e bloccare il sedile di guida in posizione ottimale
- Utilizzare la macchina a velocità tali da poterne mantenere costantemente il controllo
- Non usare la macchina per trasportare oggetti che non siano stati adeguatamente fissati ad appositi supporti o opportunamente imbracati
- Durante le manovre ed il caricamento del mezzo, vietare a chiunque di sostare in vicinanza dell'autocarro; anche l'operatore durante le fasi di carico e scarico del mezzo non dovrà sostare al posto di guida
- Per l'esecuzione di manovre in spazi ristretti, l'operatore dovrà farsi supportare da altra persona a terra (Allegato VI Punto 2.10 del D.lgs. n.81/08 come modificato dal D.lgs n.106/09)
- L'operatore dovrà astenersi dal salire sul cassone dell'autocarro, qualora fosse necessario e dovrà procedere con massima cautela controllando preventivamente che le proprie scarpe siano prive di fango e/o bagnate nella suola e che i pedali di salita (di tipo antiscivolo) siano puliti
- In caso di arresto della macchina, riportare i comandi in folle ed inserire il freno; non abbandonare mai la macchina con il motore acceso
- Chiudere la macchina nelle soste per il pranzo o alla fine della giornata lavorativa, per evitare avviamenti a personale non autorizzato
- Prestare la massima attenzione nell'attraversare zone con irregolarità superficiali; si potrebbe interrompere la continuità dell'aderenza o della trazione sul terreno della macchina con pericolo di scivolamenti laterali e/o ribaltamenti
- Evitare l'attraversamento e/o il superamento di ostacoli; nel caso in cui ciò non fosse possibile, ridurre la velocità, procedere obliquamente, portarsi sul punto di "bilico", bilanciare la macchina sull'ostacolo e scendere lentamente
- Indossare indumenti aderenti al corpo, evitando assolutamente abiti con parti sciolte e svolazzanti, eventuali capelli lunghi vanno tenuti legati
- Evitare che gli interventi di manutenzione vengano effettuati da personale inesperto o non autorizzato. Al termine dell'intervento, rimettere a posto tutte le protezioni della macchina (carter, ecc.), che erano state asportate per eseguire la manutenzione stessa
- Tutti gli interventi di manutenzione dovranno essere eseguiti senza la presenza di personale nella cabina guida, a meno che si tratti di personale esperto, incaricato di collaborare all'operazione
- Non eseguire mai interventi di manutenzione con il motore acceso, salvo ciò sia prescritto nelle istruzioni per la manutenzione della macchina (Allegato V Parte I Punto 11 del D.lgs. n.81/08 come modificato dal D.lgs n.106/09)
- In caso di intervento in luogo chiuso (officina) o ambiente confinato (galleria) predisporre un sistema di depurazione o allontanamento dei gas di scarico (Allegato IV Punto 1.9 del D.lgs. n.81/08 come modificato dal D.lgs n.106/09)
- Verificare la presenza della targhetta con i dati del costruttore e indicazioni sulla potenza sonora emessa dalla macchina
- Verificare che i comandi e gli indicatori principali siano facilmente accessibili e che le interferenze elettromagnetiche parassite (EMC, radio e telecomunicazioni, trasmissione elettrica o elettronica dei comandi) non provochino accidentalmente movimenti della macchina o delle sue attrezzature (Allegato V, Parte I, Punto 2 del D.lgs. n.81/08 come modificato dal D.lgs n.106/09)
- Verificare che i comandi siano disposti, disattivati e/o protetti in modo tale da non poter essere azionati inavvertitamente, in particolare quando l'operatore entra o esce dal suo posto (Allegato V, Parte I, Punto 2 del D.lgs. n.81/08 come modificato dal D.lgs n.106/09)

- Gli autocarri dovranno essere dotati di freno di servizio, di soccorso e di stazionamento, efficiente in tutte le condizioni di servizio, carico, velocità, stato del terreno e pendenza previste dal produttore e corrispondenti alle situazioni che si verificano normalmente.
- L'operatore dovrà essere in grado di rallentare e di arrestare la macchina per mezzo del freno di servizio. In caso di guasto del freno di servizio dovrà essere previsto un freno di soccorso
- Dovrà essere previsto un dispositivo meccanico di stazionamento per mantenere immobile la macchina già ferma; questo freno di stazionamento dovrà essere bloccabile e potrà essere combinato con uno degli altri dispositivi di frenatura
- Verificare la presenza di protezioni al motore e agli organi di trasmissione del moto.
- Verificare che le parti mobili e/o le parti calde dell'autocarro siano munite di protezioni per ridurre al minimo il rischio di schiacciamenti, cesoiamenti, tagli e contatto con superfici calde. Schermi e ripari devono essere progettati in modo da rimanere ben fissati al loro posto. L'apertura e il bloccaggio devono poter essere effettuati in modo facile e sicuro. Nei casi in cui l'accesso è necessario solo raramente, devono essere montati ripari fissi smontabili per mezzo di attrezzi. Nei casi in cui l'accesso è necessario di frequente per motivi di riparazione o di manutenzione, possono essere installati ripari mobili. Per quanto possibile schermi e ripari devono rimanere incernierati alla macchina quando sono aperti (Allegato V, Parte I, Punto 6 del D.lgs. n.81/08 come modificato dal D.lgs n.106/09)
- Verificare periodicamente l'integrità dei tubi flessibili e dell'impianto oleodinamico. Tubi e tubi flessibili dovranno essere installati, montati e se necessario fissati in modo tale da ridurre al minimo il contatto con superfici calde, l'attrito o altri danni esterni non intenzionali
- Dovrà essere possibile l'ispezione a vista di tubi e relativi accessori, tranne per quelli posizionati all'interno di elementi strutturali. Ogni componente o elemento della macchina in grado di deviare un possibile getto di fluido potrà essere considerato un dispositivo di protezione sufficiente. I tubi flessibili che dovranno sopportare una pressione superiore 15 Mpa (150 bar) non dovranno essere muniti di raccordi smontabili
- Verificare la presenza delle seguenti strutture protettive:
  - ROPS in caso di ribaltamento;
  - FOPS contro la caduta di oggetti dall'alto
- Gli autoribaltabili compatti provvisti di cabina dovranno essere progettati e costruiti in modo tale da accogliere una struttura FOPS di livello I, mentre gli autoribaltabili compatti provvisti di attrezzatura di autocaricamento dovranno essere dotati di una struttura FOPS di livello II
- Gli autoribaltabili compatti con potenza <=45kW non richiedono necessariamente una cabina
- Verificare che le macchine movimento terra siano dotate di:
  - luci di arresto e indicatori di direzione per macchine con velocità per costruzione superiore a 30 Km/h;
  - un dispositivo di segnalazione acustica comandato dal posto dell'operatore, il cui livello sonoro deve essere di almeno 93 dB(A) a 7 m di distanza dall'estremità frontale della macchina;
  - un dispositivo che permetta di installare un mezzo di segnalazione luminosa rotante
- Verificare che l'autocarro sia dotato di sistemi di accesso adeguati, che garantiscano accesso sicuro al posto dell'operatore e alle zone da raggiungere per la manutenzione
- Le macchine per le quali è previsto che l'operatore stia seduto dovranno essere dotate di un sedile regolabile concepito in modo ergonomico, in grado di attenuare le vibrazioni e che mantenga l'operatore in una posizione stabile e gli permetta di comandare la macchina in tutte le condizioni operative prevedibili
- Verificare che il livello di potenza sonora all'interno della cabina non sia superiore a 85 dB(A)
- Nel caso in cui il posto dell'operatore sia provvisto di un sedile reversibile (con rotazione di 180°) per la marcia in avanti e indietro, il senso del movimento impresso al comando dello sterzo dovrà corrispondere al voluto mutamento della direzione di marcia della macchina
- Verificare che la forma e la posizione del posto dell'operatore siano tali da garantire visibilità sufficiente della zona di guida e della zona di lavoro. Per ovviare a una visione diretta insufficiente, dovranno essere previsti dei dispositivi supplementari, quali specchietti, congegni a ultrasuoni o dispositivi video
- Gli specchietti retrovisori esterni dovranno garantire una sufficiente visibilità. Il finestrino anteriore e, se necessario, quello posteriore, dovranno essere dotati di tergicristallo e di lavacristallo motorizzati. Dovrà essere previsto un sistema di sbrinamento dei finestrini anteriori
- Controllare l'efficienza delle luci e dei dispositivi di avvertimento e segnalazione: avvertitore acustico e sistema di segnalazione luminosa
- Verificare la presenza del dispositivo di blocco per l'azione ribaltabile del cassone al limite della sua corsa e la buona efficienza dei dispositivi di chiusura delle sponde
- L'attrezzatura di autocaricamento deve essere progettata in modo tale da poter caricare unicamente il cassone della macchina sulla quale è montata
- Qualora esista il rischio di perdita di stabilità durante lo scarico a causa del gelo o dell'incollamento del carico al cassone, è necessario prevedere adeguate misure per facilitare lo scarico, per esempio riscaldando il cassone stesso
- Verificare che le direzioni di spostamento della macchina nonché i movimenti delle sue attrezzature siano chiaramente indicati sull'unità di comando, la quale deve essere anche protetta contro azionamenti involontari (es. pulsanti incassati). Bloccare i comandi nel modo "disattivato" per evitare ogni possibile azionamento involontario o non autorizzato
- Utilizzare sempre i dispositivi di protezione individuali previsti (Art.75-78 del D.lgs. n.81/08 come modificato dal D.lgs n.106/09)
- Verificare l'uso costante dei DPI da parte di tutto il personale operante (Art. 77 del D.lgs. n.81/08 come modificato dal D.lgs n.106/09)

• **DPI**

In funzione dei rischi evidenziati saranno utilizzati obbligatoriamente i seguenti DPI, di cui è riportata la descrizione ed i riferimenti normativi:

RISCHI EVIDENZIATI	DPI	DESCRIZIONE	RIF.NORMATIVO
--------------------	-----	-------------	---------------

RISCHI EVIDENZIATI	DPI	DESCRIZIONE	RIF.NORMATIVO
Polveri e detriti durante le lavorazioni	Tuta di protezione 	Da utilizzare nei luoghi di lavoro caratterizzati dalla presenza di materiali e/o attrezzi che possono causare fenomeni di abrasione/taglio/perforazione	<b>Art 75 – 77 – 78, Allegato VIII-punti 3, 4 n.7</b> del D.lgs. n.81/08 come modificato dal D.lgs n.106/09 <b>UNI EN 340 (2004)</b> <i>Indumenti di protezione. Requisiti generali</i>
Lesioni per contatto con organi mobili	Scarpe antinfortunistiche 	Puntale rinforzato in acciaio contro schiacciamento/abrasioni/perforazione/ferite degli arti inferiori e suola antiscivolo e per salvaguardare la caviglia da distorsioni	<b>Art 75 – 77 – 78, Allegato VIII-punti 3, 4 n.6</b> del D.lgs. n.81/08 come modificato dal D.lgs n.106/09 <b>UNI EN ISO 20344 (2008)</b> <i>Dispositivi di protezione individuale – Metodi di prova per calzature</i>
Lesioni per contatto con organi mobili	Guanti in crosta 	Da utilizzare nei luoghi di lavoro caratterizzati dalla presenza di materiali e/o attrezzi che possono causare fenomeni di abrasione/taglio/perforazione delle mani	<b>Art 75 – 77 – 78, Allegato VIII-punti 3, 4 n.5</b> del D.lgs. n.81/08 come modificato dal D.lgs n.106/09 <b>UNI EN 388 (2004)</b> <i>Guanti di protezione contro rischi meccanici</i>

## 15.2 ATTREZZATURA N°9: AUTOGRÙ



L'autogrù è un mezzo d'opera su gomma, costituito essenzialmente da una cabina, destinata ad accogliere il conducente ed un apparecchio di sollevamento azionato direttamente dalla suddetta cabina o da apposita postazione. Il suo impiego in cantiere può essere il più disparato, data la versatilità del mezzo e le differenti potenzialità dei tipi in commercio, e può andare dal sollevamento (e posizionamento) dei componenti della gru, a quello di macchine o dei semplici materiali da costruzione, ecc.

### PRESCRIZIONI PRELIMINARI

Tutti gli apparecchi di sollevamento non manuale di portata superiore a 200 kg sono soggetti ad omologazione ISPESL, sia se dotati di dichiarazione di conformità (omologazione di tipo), sia in sua assenza. All'atto dell'omologazione, l'ISPESL rilascia una targhetta di immatricolazione, che deve essere apposta sulla macchina in posizione ben visibile, ed il libretto di omologazione. Ogni qualvolta vengano eseguite riparazioni e/o sostituzioni che comportino modifiche sostanziali, va richiesta nuova omologazione.

Ogni qualvolta viene montata in cantiere una macchina di sollevamento (gru, argani, ecc.), già dotata di libretto di omologazione, deve eseguirsi la verifica di installazione ad opera dell'ASL-PMP, che ne rilascerà certificazione (Art. 71, comma 11 del D.Lgs. n.81/08 come modificato dal D.lgs n.106/09).

Gli apparecchi e gli impianti di sollevamento e di trasporto per trazione, provvisti di tamburi di avvolgimento e di pulegge di frizione, come pure di apparecchi di sollevamento a vite, devono essere muniti di dispositivi che impediscano (Allegato V Parte II Punto 3.1.8 del D.Lgs. n.81/08 come modificato dal D.lgs n.106/09) :

- l'avvolgimento e lo svolgimento delle funi o catene o la rotazione della vite, oltre le posizioni limite prestabilite ai fini della sicurezza in relazione al tipo o alle condizioni d'uso dell'apparecchio (dispositivo di arresto automatico di fine corsa);
- la fuoriuscita delle funi o catene dalle sedi dei tamburi e delle pulegge durante il normale funzionamento.

I tamburi e le pulegge di tali apparecchi ed impianti devono avere le sedi delle funi e delle catene atte, per dimensioni e profilo, a permettere il libero e normale avvolgimento delle stesse funi o catene in modo da evitare accavallamenti o sollecitazioni anormali (Allegato V Parte II Punto 3.1.12 del D.Lgs. n.81/08 come modificato dal D.lgs n.106/09).

Tali tamburi e le pulegge, sui quali si avvolgono funi metalliche, salvo quanto previsto da disposizioni speciali, devono avere un diametro non inferiore a 25 volte il diametro delle funi ed a 300 volte il diametro dei fili elementari di queste. Per le pulegge di rinvio il diametro non deve essere inferiore rispettivamente a 20 e a 250 volte (Allegato V Parte II Punto 3.1.10 del D.Lgs. n.81/08 come modificato dal D.lgs n.106/09).

Le funi e le catene impiegate dovranno essere contrassegnate dal fabbricante e dovranno essere corredate, al momento dell'acquisto, di una sua regolare dichiarazione con tutte le indicazioni ed i certificati previsti dal D.P.R. 21/7/1982 e/o dalla Direttiva CEE 91/368 (Art.70 del D.Lgs. n.81/08 come modificato dal D.lgs n.106/09).

Le funi e le catene degli impianti e degli apparecchi di sollevamento e di trazione, salvo quanto previsto al riguardo dai regolamenti speciali, devono avere, in rapporto alla portata e allo sforzo massimo ammissibile, un coefficiente di sicurezza di almeno 6 per le funi metalliche, 10 per le funi composte di fibre e 5 per le catene (Allegato V Parte II Punto 3.1.11 del D.Lgs. n.81/08 come modificato dal D.lgs n.106/09).



**Piano di sicurezza e coordinamento**  
(art. 100 D.Lgs 81 del 09 aprile 2008 e S.M.I. )  
COMUNE DI RUBIERA – Riqualificazione energetica ed  
adeguamento del teatro Herberia in Piazza A. Gramsci 1B

PSC-RBRGRM-REV-000  
Data 05/04/2019  
Pag 64 di 104

L'estremità delle funi deve essere provvista di impiombatura, legatura o morsettatura, allo scopo di impedire lo scioglimento dei trefoli e dei fili elementari. (Allegato V Parte II Punto 3.1.12 del D.Lgs. n.81/08 come modificato dal D.lgs n.106/09).

I ganci utilizzati dovranno recare, inciso od in sovrappressione, il marchio di conformità alle norme e il carico massimo ammissibile (Allegato V Parte II Punto 3.1.3 del D.Lgs. n.81/08 come modificato dal D.lgs n.106/09).

● **Valutazione e Classificazione Dei Rischi**

Descrizione	Liv. Probabilità	Entità danno	Classe
○ Schiacciamento dovuto alla caduta del carico	Possibile	Grave	<b>Notevole</b>
○ Ribaltamento/rovesciamento dell'autogrù	Possibile	Grave	<b>Notevole</b>
○ Caduta del carico per rottura della fune dell'autogrù	Possibile	Grave	<b>Notevole</b>
○ Elettrocuzione (lavori in prossimità di linee elettriche)	Possibile	Grave	<b>Notevole</b>
○ Investimento di cose o persone	Probabile	Significativo	<b>Notevole</b>
○ Incidenti con altri veicoli	Probabile	Significativo	<b>Notevole</b>

● **Interventi/Disposizioni/Procedure per ridurre i rischi**

A seguito della valutazione dei rischi sono riportati, in maniera non esaustiva, gli interventi/disposizioni/procedure volte a salvaguardare la sicurezza e la salute dei lavoratori:

- La macchina deve essere utilizzata esclusivamente da personale adeguatamente addestrato ed a conoscenza delle corrette procedure di utilizzo (Art. 71 comma 7 lettera a) del D.lgs. n.81/08 come modificato dal D.lgs n.106/09)
- Prima di utilizzare la macchina assicurarsi della sua perfetta efficienza, nonché dell'eliminazione di qualsiasi condizione pericolosa
- Prima di utilizzare la macchina accertarsi dell'esistenza di eventuali vincoli derivanti da limitazioni di carico (terreno, pavimentazioni, rampe), ostacoli, limiti di ingombro. In caso di spostamenti su strada, informarsi preventivamente delle eventuali limitazioni di ingombro, carico della pavimentazione stradale, ecc. (Allegato IV, Punto 1.8.3 del D.lgs. n.81/08 come modificato dal D.lgs n.106/09)
- L'autogrù deve essere corredata da un libretto d'uso e manutenzione (Art. 70 del D.lgs. n.81/08 come modificato dal D.lgs n.106/09)
- L'autogrù deve essere dotata di dispositivo di segnalazione acustico
- Sull'autogrù deve essere indicata in modo visibile la portata (Allegato V Parte I, Punto 9 del D.lgs. n.81/08 come modificato dal D.lgs n.106/09)
- I ganci dell'autogrù devono essere provvisti di dispositivi di chiusura degli imocchi e riporteranno l'indicazione della loro portata massima ammissibile
- Effettuare e segnare sul libretto la verifica trimestrale delle funi
- L'autogrù deve essere regolarmente denunciata all'ISPESL
- L'autogrù deve essere provvista di limitatori di carico
- Durante l'uso posizionare l'autogrù sugli staffoni
- Le funi e il gancio devono essere muniti del contrassegno previsti (Allegato V Parte I, Punto 9 del D.lgs. n.81/08 come modificato dal D.lgs n.106/09)
- I percorsi riservati all'autogrù devono presentare un franco di almeno 70 centimetri per la sicurezza del personale a piedi
- Durante l'uso dell'autogrù adottare misure idonee per garantire la stabilità della stessa e dei carichi (cesti, imbracature idonee, ecc.)
- Durante l'uso dell'autogrù le postazioni fisse di lavoro, sotto il raggio di azione, devono essere protette con un solido impalcato sovrastante, ad altezza non maggiore di tre metri da terra
- Durante l'uso dell'autogrù i lavoratori devono imbragare il carico secondo quanto insegnato loro; in casi particolari si riferanno al capocantiere
- Non utilizzare la macchina in prossimità di linee elettriche o di impianti elettrici con parti attive non protette, e comunque a distanze inferiori ai limiti riportati nella Tabella I dell'Allegato IX del D.lgs. n.81/08 e s.m.i.
- Se sono presenti più autogrù, mantenere una distanza di sicurezza, tra le stesse, in funzione dell'ingombro dei carichi
- Posizionare nei pressi dell'autogrù la segnaletica di sicurezza (attenzione ai carichi sospesi, vietato sostare o passare sotto i carichi sospesi, ecc.)

- Durante l'uso dell'autogrù deve essere impiegato un lavoratore a terra per operazioni di retromarcia o comunque difficili
- Durante l'uso dell'autogrù deve essere esposta una segnaletica di sicurezza richiamante l'obbligo di moderare la velocità
- Le modalità di impiego dell'autogrù ed i segnali prestabiliti per l'esecuzione delle manovre saranno richiamati con avvisi chiaramente leggibili
- Durante l'utilizzo dell'autogrù sulla strada non all'interno di un'area di cantiere, deve essere attaccato posteriormente un pannello a strisce bianche e rosse integrato da un segnale -Passaggio obbligatorio- con freccia orientata verso il lato dove il veicolo può essere superato e lo stesso sarà equipaggiato con una o più luci gialle lampeggianti
- Nel caso di sollevamento con due funi a tirante le stesse non devono formare tra loro un angolo maggiore di 90 gradi
- Nel caso di sollevamento con due funi a tirante la lunghezza delle due corde deve essere maggiore o uguale ad una volta e mezzo la distanza dei ganci di sollevamento
- Durante le operazioni con funi di guida deve essere garantito il coordinamento degli addetti alle manovre, sia alla vista che alla voce, eventualmente con l'ausilio di un radiotelefono
- I lavoratori della fase coordinata non devono avvicinarsi all'autogrù, finché la stessa è in uso
- I lavoratori della fase coordinata devono rispettare le indicazioni dell'uomo a terra addetto alla movimentazione dell'autogrù
- I lavoratori della fase coordinata non devono sostare sotto il raggio d'azione dell'autogrù
- Utilizzare sempre i dispositivi di protezione individuali previsti (Art.75-78 del D.lgs. n.81/08 come modificato dal D.lgs n.106/09)
- Verificare l'uso costante dei DPI da parte di tutto il personale operante (Art. 77 del D.lgs. n.81/08 come modificato dal D.lgs n.106/09)

• **DPI**

In funzione dei rischi evidenziati saranno utilizzati obbligatoriamente i seguenti DPI, di cui è riportata la descrizione ed i riferimenti normativi:

RISCHI EVIDENZIATI	DPI	DESCRIZIONE	RIF.NORMATIVO
Caduta di materiali	Casco Protettivo 	Dispositivo utile a proteggere il lavoratore dal rischio di offesa al capo per caduta di materiale dall'alto o comunque per contatti con elementi pericolosi	<b>Art 75 – 77 – 78 , Allegato VIII-punti 3, 4 n.1</b> del D.lgs. n.81/08 come modificato dal D.lgs n.106/09 <b>UNI EN 397 (2001)</b> <i>Elmetti di protezione</i>
Polveri e detriti durante le lavorazioni	Tuta di protezione 	Da utilizzare nei luoghi di lavoro caratterizzati dalla presenza di materiali e/o attrezzi che possono causare fenomeni di abrasione/taglio/perforazione	<b>Art 75 – 77 – 78, Allegato VIII-punti 3, 4 n.7</b> del D.lgs. n.81/08 come modificato dal D.lgs n.106/09 <b>UNI EN 340 (2004)</b> <i>Indumenti di protezione. Requisiti generali</i>
Urti, colpi, impatti e compressioni	Scarpe antinfortunistiche 	Puntale rinforzato in acciaio contro schiacciamento/abrasioni/perforazione/ferite degli arti inferiori e suola antiscivolo e per salvaguardare la cavaglia da distorsioni	<b>Art 75 – 77 – 78, Allegato VIII - punti 3, 4 n.6</b> del D.lgs. n.81/08 come modificato dal D.lgs n.106/09 <b>UNI EN ISO 20344 (2008)</b> <i>Dispositivi di protezione individuale – Metodi di prova per calzature</i>
Lesioni per contatto con organi mobili durante le lavorazioni	Guanti in crosta 	Da utilizzare nei luoghi di lavoro caratterizzati dalla presenza di materiali e/o attrezzi che possono causare fenomeni di abrasione/taglio/perforazione delle mani	<b>Art 75 – 77 – 78, Allegato VIII - punti 3, 4 n.5</b> del D.lgs. n.81/08 come modificato dal D.lgs n.106/09 <b>UNI EN 388 (2004)</b> <i>Guanti di protezione contro rischi meccanici</i>

**15.3 ATTREZZATURA N°48: CESTELLO ELEVATORE (O PONTE SVILUPPABILE SU CARRO)**







**Piano di sicurezza e coordinamento**  
(art. 100 D.Lgs 81 del 09 aprile 2008 e S.M.I. )  
COMUNE DI RUBIERA – Riqualificazione energetica ed  
adeguamento del teatro Herberia in Piazza A. Gramsci 1B

PSC-RBRGRM-REV-000  
Data 05/04/2019  
Pag 66 di 104

● **Valutazione e Classificazione Dei Rischi**

Descrizione	Liv. Probabilità	Entità danno	Classe
○ Caduta dall'alto dell'operatore	Probabile	Significativo	<b>Notevole</b>
○ Caduta di materiali o attrezzi dall'alto	Probabile	Significativo	<b>Notevole</b>
○ Elettrocuzione per lavori in prossimità di linee elettriche	Non probabile	Grave	<b>Accettabile</b>
○ Ribaltamento cestello per manovre incaute	Non probabile	Grave	<b>Accettabile</b>

● **Interventi/Disposizioni/Procedure per ridurre i rischi**

A seguito della valutazione dei rischi sono riportati, in maniera non esaustiva, gli interventi/disposizioni/procedure volte a salvaguardare la sicurezza e la salute dei lavoratori:





- La macchina deve essere utilizzata esclusivamente da personale adeguatamente addestrato ed a conoscenza delle corrette procedure di utilizzo (Art. 71 comma 7 lettera a) del D.lgs. n.81/08 come modificato dal D.lgs n.106/09)
- Prima di utilizzare la macchina assicurarsi della sua perfetta efficienza, nonché dell'eliminazione di qualsiasi condizione pericolosa
- I costruttori devono richiedere il collaudo dell'apparecchiatura all'ufficio competente dell'ISPESL
- I ponti devono portare ben visibili la targa dell'immatricolazione
- Le apparecchiature che sono costruite ed utilizzate sia come cestelli elevabili che come gru su autocarro devono essere omologati dall'IspeSL sia come gru che come ponte sviluppabile su carro.
- Si deve comunicare l'ubicazione dell'apparecchio all'organismo competente per territorio per le verifiche periodiche che hanno periodicità annuale.
- Collaudo dell'automezzo presso la motorizzazione civile
- E' ammessa sulla piattaforma di lavoro l'installazione di apparecchi di sollevamento di portata ridotta, a condizione che il carico di servizio dello stesso non superi il 20% della portata nominale della piattaforma e non superi i 200 Kg. (Allegato V, Parte II, Punto 3.1 del d.lgs. n.81/08 come modificato dal D.lgs n.106/09)
- Verificare che la piattaforma sia dotata su tutti i lati di una protezione rigida costituita da parapetto di altezza non inferiore a 1 m, dotata di corrente intermedio e tavola fermapiè
- Verificare le dimensioni della superficie della piattaforma di lavoro, che deve avere un'area non inferiore a 0,25 mq per la prima persona con incrementi non inferiori a 0,35 per ogni persona in più
- La dimensione minima trasversale non deve essere inferiore a 0,5 m
- Verificare che la piattaforma sia fornita di dispositivo di autolivellamento in modo da poter rimanere in posizione orizzontale in qualsiasi condizione di lavoro
- Verificare il buon posizionamento degli stabilizzatori su terreno solido o pianeggiante
- Verificare la presenza di cartelli con indicazione della portata massima
- Verificare la presenza dei dispositivi di sicurezza, in particolare (Allegato V Parte I Punto 2 del D.lgs. n.81/08 come modificato dal D.lgs n.106/09):
  - il dispositivo di fine corsa per sfilamento del braccio telescopico. limitatori di carico e di momento;
  - dispositivo di frenatura per il pronto arresto e la posizione di fermo carico;
  - dispositivo che provoca l'arresto automatico del cestello per mancanza di forza motrice in caso di rottura dei tubi flessibili di addizione dell'olio.
- Verificare il funzionamento dei dispositivi di segnalazione e di avvertimento acustici e luminosi
- Verificare che ci sia la duplicazione dei comandi
- L'operatore sulla piattaforma deve avere a disposizione tutti i comandi di manovra normale, escluso l'azionamento degli stabilizzatori; questi comandi hanno la precedenza rispetto a quelli a terra che possono essere azionati solo per emergenza dopo aver tolto la precedenza ai comandi della piattaforma
- Verificare che il passaggio per l'accesso alla piattaforma sia dotato di chiusura non apribile verso l'esterno e tale da ritornare automaticamente nella posizione di chiusura
- Verificare che sia stata interdetta la zona di lavoro del cestello (Allegato V Parte II Punto 3.4.7 del D.lgs. n.81/08 come modificato dal D.lgs n.106/09)
- Verificare che lo spazio sopra, sotto e lateralmente alla piattaforma sia libero prima di effettuare qualsiasi movimento
- Non utilizzare la macchina in prossimità di linee elettriche o di impianti elettrici con parti attive non protette, e comunque a distanze inferiori ai limiti riportati nella Tabella I dell'Allegato IX del D.lgs. n.81/08 (Art. 83 del D.lgs. n.81/08 come modificato dal D.lgs n.106/09)



- Non utilizzare l'apparecchio in presenza di vento forte
- Utilizzare l'attrezzatura rispettando altezza e portata massima (persone e attrezzature) stabilita dal costruttore ed indicata nella tabella sulla piattaforma
- Evitare di collocare scale, gradini o altri oggetti simili sul pavimento della piattaforma per aumentarne l'altezza
- Evitare di salire sul cestello già sviluppato o scendere da esso non ha raggiunto la posizione di riposo
- Effettuare sempre le manutenzioni alla macchina previste dal libretto di uso e manutenzione, in particolare controllare al termine del lavoro i dispositivi di sicurezza. (Allegato V, Parte I, Punto 11 del D.lgs. n.81/08 come modificato dal D.lgs n.106/09)
- E' vietato (Allegato V Parte I Punto 11 del D.lgs. n.81/08 come modificato dal D.lgs n.106/09) :
  - pulire oliare o ingrassare a mano gli organi o gli elementi in moto delle macchine
  - compiere su organi in moto operazioni di riparazione o registrazione
  - procedere a qualsiasi riparazione senza avere ottenuto il permesso dei superiori.
- Utilizzare sempre i dispositivi di protezione individuali previsti (Art.75-78 del D.lgs. n.81/08 come modificato dal D.lgs n.106/09)
- Verificare l'uso costante dei DPI da parte di tutto il personale operante (Art. 77 del D.lgs. n.81/08 come modificato dal D.lgs n.106/09)

• **DPI**

In funzione dei rischi evidenziati saranno utilizzati obbligatoriamente i seguenti DPI, di cui è riportata la descrizione ed i riferimenti normativi:

RISCHI EVIDENZIATI	DPI	DESCRIZIONE	RIF.NORMATIVO
Polveri e detriti durante le lavorazioni	Tuta di protezione 	Da utilizzare nei luoghi di lavoro caratterizzati dalla presenza di materiali e/o attrezzi che possono causare fenomeni di abrasione/ taglio/perforazione	<b>Art 75 – 77 – 78, Allegato VIII-punti 3, 4 n.7</b> del D.lgs. n.81/08 come modificato dal D.lgs n.106/09 <b>UNI EN 340 (2004)</b> <i>Indumenti di protezione. Requisiti generali</i>
Lesioni per contatto con organi mobili durante l'uso	Scarpe antinfortunistiche 	Puntale rinforzato in acciaio contro schiacciamento/ abrasioni/perforazione/ferite degli arti inferiori e suola antiscivolo e per salvaguardare la caviglia da distorsioni	<b>Art 75 – 77 – 78, Allegato VIII-punti 3, 4 n.6</b> del D.lgs. n.81/08 come modificato dal D.lgs n.106/09 <b>UNI EN ISO 20344 (2008)</b> <i>Dispositivi di protezione individuale – Metodi di prova per calzature</i>
Punture, tagli e abrasioni	Guanti in crosta 	Da utilizzare nei luoghi di lavoro caratterizzati dalla presenza di materiali e/o attrezzi che possono causare fenomeni di abrasione /taglio/perforazione delle mani	<b>Art 75 – 77 – 78, Allegato VIII-punti 3, 4 n.5</b> del D.lgs. n.81/08 come modificato dal D.lgs n.106/09 <b>UNI EN 388 (2004)</b> <i>Guanti di protezione contro rischi meccanici</i>
Caduta di materiali o attrezzi dall'alto	Casco Protettivo 	Dispositivo utile a proteggere il lavoratore dal rischio di offesa al capo per caduta di materiale dall'alto o comunque per contatti con elementi pericolosi	<b>Art 75 – 77 – 78 , Allegato VIII-punti 3, 4 n.1</b> del D.lgs. n.81/08 come modificato dal D.lgs n.106/09 <b>UNI EN 397 (2001)</b> <i>Elmetti di protezione</i>
Caduta dall'alto	Imbracatura e cintura di sicurezza 	Cintura di sicurezza utilizzata in edilizia per la prevenzione da caduta di persone che lavorano in altezza su scale o ponteggi. Da utilizzare con cordino di sostegno	<b>Art 75 – 77 – 78, Allegato VIII punti 3, 4 n.9</b> del D.lgs. n.81/08 come modificato dal D.lgs n.106/09 <b>UNI EN 361/358 (2003)</b> <i>Specifiche per dispositivi di protezione individuale contro le cadute dall'alto. Imbracature per il corpo</i>

#### 15.4 ATTREZZATURA N°164: SEGA CIRCOLARE



La sega circolare viene utilizzata per il taglio del legname da carpenteria e/o per quello usato in diverse lavorazioni. Le seghe circolari possono essere fisse o mobili e si differenziano anche in base al tipo di motore elettrico (mono o trifase), la profondità del taglio della lama, la possibilità di regolare o meno la sua inclinazione, la trasmissione a cinghia o diretta. Le seghe circolari con postazione *fissa* sono costituite da un banco di lavoro al di sotto del quale viene ubicato un motore elettrico cui è vincolata la sega vera e propria con disco a sega o dentato. Al di sopra della sega è disposta una cuffia di protezione, posteriormente un coltello divisorio in acciaio ed inferiormente un carter a protezione delle cinghie di trasmissione e della lama. La versione *portatile* presenta un'impugnatura, affiancata al corpo motore dell'utensile, grazie alla quale è possibile dirigere il taglio, mentre il coltello divisore è posizionato nella parte inferiore.

#### PRESCRIZIONI PRELIMINARI

L'attrezzatura deve essere accompagnata, oltre che dalle normali informazioni di carattere tecnico, dal libretto di garanzia e dalle istruzioni d'uso e manutenzione, con le indicazioni necessarie per eseguire, senza alcun rischio, la messa in funzione e l'utilizzazione, il trasporto, l'eventuale installazione e/o montaggio (smontaggio), la regolazione, la manutenzione e le riparazioni. Tale documentazione deve, inoltre, fornire tutte le informazioni sull'emissione di potenza sonora e sulle vibrazioni prodotte. Le parti di macchine, macchinari o attrezzi che costituiscano un pericolo, dovranno essere protetti o segregati o provvisti di dispositivi di sicurezza. Tutti gli organi mobili dovranno essere lubrificati, se previsto dal libretto di manutenzione, avendo cura di ripristinare tutte le protezioni asportate, manomesse o danneggiate (schermi di protezione per ingranaggi, carter, ecc.). Deve essere evidenziata la presenza di punti di ossidazione che possa compromettere la funzionalità della macchina e, se necessario bisognerà provvedere alla relativa rimozione e verniciatura. Prima dell'introduzione di utensili, attrezzature a motore, macchinari e mezzi d'opera, e periodicamente durante le lavorazioni, dovranno essere eseguite accurate verifiche sullo stato manutentivo ad opera di personale qualificato in grado di procedere alle eventuali necessarie riparazioni. Qualora vengano compiute operazioni di regolazione, riparazione o sostituzione di parti della macchina, utilizzare solo ricambi ed accessori originali, come previsto nel libretto di manutenzione e non modificare alcuna parte della macchina.

#### • Valutazione e Classificazione Dei Rischi

Descrizione	Liv. Probabilità	Entità danno	Classe
Elettrocuzione	Probabile	Significativo	<b>Notevole</b>
Ferite, tagli e lacerazioni	Probabile	Significativo	<b>Notevole</b>
Impigliamento degli indumenti	Probabile	Significativo	<b>Notevole</b>
Proiezione di schegge o del disco	Probabile	Significativo	<b>Notevole</b>
Rumore	Probabile	Significativo	<b>Notevole</b>
Vibrazioni	Probabile	Significativo	<b>Notevole</b>

#### • Interventi/Disposizioni/Procedure per ridurre i rischi







A seguito della valutazione dei rischi sono riportati, in maniera non esaustiva, gli interventi/disposizioni/procedure volte a salvaguardare la sicurezza e la salute dei lavoratori:

- L'attrezzatura deve possedere, in relazione alle necessità della sicurezza del lavoro, i necessari requisiti di resistenza e di idoneità ed essere mantenuta in buono stato di conservazione e di efficienza (Art. 71 del D.lgs. n.81/08 come modificato dal D.lgs n.106/09)
- Verificare che l'attrezzatura sia corredata da un libretto d'uso e manutenzione (Art. 70 del D.lgs. n.81/08 come modificato dal D.lgs n.106/09)
- Accertarsi che l'attrezzatura sia marcata "CE" (Art. 70 del D.lgs. n.81/08 come modificato dal D.lgs n.106/09)
- Sulla sega circolare saranno installati schermi fissi ai due lati dell'utensile e una cuffia registrabile per impedire il contatto con la stessa ed eventuali schegge (Allegato V, Parte II, Punto 5.5.3 del D.lgs. n.81/08 come modificato dal D.lgs n.106/09)
- La sega circolare sarà dotata di carter contro il contatto con gli organi di trasmissione (Allegato V, Parte II, Punto 5.5.3 del D.lgs. n.81/08 come modificato dal D.lgs n.106/09)
- La sega circolare sarà dotata di coltello divisore regolato a 3 mm dalla dentatura e più basso di 5 mm rispetto alla sporgenza della lama (Allegato V, Parte II, Punto 5.5.3 del D.lgs. n.81/08 come modificato dal D.lgs n.106/09)
- Dotare la sega circolare di uno spingipezzo per pezzi e di una guida
- Fissare in maniera efficace il disco della sega circolare all'albero
- La sega circolare prevederà il collegamento all'impianto di terra (Art.80 del D.lgs. n.81/08 come modificato dal D.lgs n.106/09)
- Sulla sega circolare sarà installato un arresto di emergenza (Allegato V, Parte I, Punto 2.4 del D.lgs. n.81/08 come modificato dal D.lgs n.106/09)

- La sega circolare prevederà un dispositivo che impedisca il riavviamento spontaneo dopo un'interruzione dell'alimentazione elettrica (Allegato V, Parte I, Punto 2.2 del D.lgs. n.81/08 come modificato dal D.lgs n.106/09)
- Mantenere affilato il disco della sega circolare (Art. 71 del D.lgs. n.81/08 come modificato dal D.lgs n.106/09)
- E' vietato effettuare operazioni di manutenzione o pulizia con la sega circolare in moto (Allegato V, Parte I, Punto 11 del D.lgs. n.81/08 come modificato dal D.lgs n.106/09)
- Sarà vietato l'uso dell'aria compressa per la pulizia della sega circolare
- Durante l'uso della sega circolare non indossare indumenti che si possono impigliare, bracciali od altro
- Durante l'uso della sega circolare per il taglio di tavolame in lungo sarà ordinato ai lavoratori di utilizzare il coltello divisore opportunamente regolato (Art. 20 del D.lgs. n.81/08 come modificato dal D.lgs n.106/09)
- Durante l'uso della sega circolare sarà ordinato ai lavoratori di utilizzare la cuffia di protezione opportunamente regolata (Art. 20 del D.lgs. n.81/08 )
- Per l'uso della sega circolare saranno osservate le ore di silenzio imposte dai regolamenti locali
- I lavoratori della fase coordinata non devono avvicinarsi alla sega circolare finchè la stessa è in funzione
- La sega circolare sarà posizionata su terreno stabile, in luogo piano, lontana da vie di transito e con adeguato spazio per la lavorazione
- Intorno alla sega circolare devono essere previsti adeguati spazi per la sistemazione del materiale lavorato e da lavorare, nonché per l'allontanamento dei residui delle lavorazioni (segatura e trucioli)
- Utilizzare sempre i dispositivi di protezione individuali previsti (Art.75-78 del D.lgs. n.81/08 come modificato dal D.lgs n.106/09)
- Verificare l'uso costante dei DPI da parte di tutto il personale operante (Art. 77 del D.lgs. n.81/08 come modificato dal D.lgs n.106/09)

• **DPI**

In funzione dei rischi evidenziati saranno utilizzati obbligatoriamente i seguenti DPI, di cui è riportata la descrizione ed i riferimenti normativi:

RISCHI EVIDENZIATI	DPI	DESCRIZIONE	RIF.NORMATIVO
Proiezione di schegge	Casco Protettivo 	Dispositivo utile a proteggere il lavoratore dal rischio di offesa al capo per caduta di materiale dall'alto o comunque per contatti con elementi pericolosi	<b>Art 75 – 77 – 78 , Allegato VIII - punti 3, 4 n.1</b> del D.lgs. n.81/08 come modificato dal D.lgs n.106/09 <b>UNI EN 397(2001)</b> <i>Elmetti di protezione</i>
Impigliamento, presa e trascinamento	Tuta di protezione 	Da utilizzare nei luoghi di lavoro caratterizzati dalla presenza di materiali e/o attrezzi che possono causare fenomeni di abrasione /taglio/ perforazione	<b>Art 75 – 77 – 78, Allegato VIII - punti 3, 4 n.7</b> del D.lgs. n.81/08 come modificato dal D.lgs n.106/09 <b>UNI EN 340(2004)</b> <i>Indumenti di protezione. Requisiti generali</i>
Lesioni per caduta di materiali movimentati	Scarpe antinfortunistiche 	Puntale rinforzato in acciaio contro schiacciamento/abrasioni/perforazione/ferite degli arti inferiori e suola antiscivolo e per salvaguardare la cavaglia da distorsioni	<b>Art 75 – 77 – 78, Allegato VIII - punti 3, 4 n.6</b> del D.lgs. n.81/08 come modificato dal D.lgs n.106/09 <b>UNI EN ISO 20344 (2008)</b> <i>Dispositivi di protezione individuale – Metodi di prova per calzature</i>
Lesioni per contatto con organi mobili durante l'uso	Guanti in crosta 	Da utilizzare nei luoghi di lavoro caratterizzati dalla presenza di materiali e/o attrezzi che possono causare fenomeni di abrasione/taglio/ perforazione delle mani	<b>Art 75 – 77 – 78, Allegato VIII - punti 3, 4 n.5</b> del D.lgs. n.81/08 come modificato dal D.lgs n.106/09 <b>UNI EN 388 (2004)</b> <i>Guanti di protezione contro rischi meccanici</i>
Inalazione di polveri e fibre	Mascherina antipolvere FFP2 	Mascherina per la protezione di polveri a media tossicità, fibre e aerosol a base acquosa di materiale particellare >= 0,02 micron.	<b>Art 75 – 77 – 78 , Allegato VIII-punto 3, 4 n.4</b> del D.lgs. n.81/08 come modificato dal D.lgs n.106/09 <b>UNI EN 149 (2003)</b> <i>Apparecchi di protezione delle vie respiratorie - Semimaschera filtrante contro particelle - Requisiti, prove, marcatura.</i>
Proiezione di schegge	Occhiali di protezione 	Con lente unica panoramica in policarbonato trattati anti graffio, con protezione laterale	<b>Art 75 – 77 – 78, Allegato VIII-punto 3, 4 n.2</b> del D.lgs. n.81/08 come modificato dal D.lgs n.106/09 <b>UNI EN 166 (2004)</b>

			<i>Protezione personale degli occhi - Specifiche.</i>
Presenza di apparecchiature/macchine rumorose	<p>Cuffia antirumore</p> 	I modelli attualmente in commercio consentono di regolare la pressione delle coppe auricolari, mentre i cuscinetti sporchi ed usurati si possono facilmente sostituire	<b>Art 75 – 77 – 78, Allegato VIII-punti 3, 4 n.3</b> del D.lgs. n.81/08 come modificato dal D.lgs n.106/09 <b>UNI EN 352-2 (2004)</b> <i>Protettori dell'udito. Requisiti generali. Parte 1: cuffie</i>

#### 15.5 ATTREZZATURA N°197: UTENSILI ELETTRICI PORTATILI



##### • Valutazione e Classificazione Dei Rischi

Descrizione	Liv. Probabilità	Entità danno	Classe
Lesioni per con l'utensile in movimento	Probabile	Grave	<b>Elevato</b>
Elettrocuzione	Probabile	Grave	<b>Elevato</b>
Proiezione di frammenti e schegge	Probabile	Modesto	<b>Notevole</b>
Inalazione di polveri	Possibile	Modesto	<b>Accettabile</b>
Rumore	Possibile	Modesto	<b>Accettabile</b>
Vibrazioni meccaniche	Possibile	Modesto	<b>Accettabile</b>

##### • Interventi/Disposizioni/Procedure per ridurre i rischi



A seguito della valutazione dei rischi sono riportati, in maniera non esaustiva, gli interventi/disposizioni/procedure volte a salvaguardare la sicurezza e la salute dei lavoratori:

- L'attrezzatura deve possedere, in relazione alle necessità della sicurezza del lavoro, i necessari requisiti di resistenza e di idoneità ed essere mantenuta in buono stato di conservazione e di efficienza (Art.71 del D.lgs. n.81/08 come modificato dal D.lgs n.106/09)
- Verificare che l'attrezzatura sia corredata da un libretto d'uso e manutenzione (Art.70 del D.lgs. n.81/08 come modificato dal D.lgs n.106/09)
- Accertarsi che l'attrezzatura sia marcata "CE" (Art.70 del D.lgs. n.81/08 come modificato dal D.lgs n.106/09)
- Verificare che l'attrezzatura risponda ai requisiti dell'Art. 81 del D.Lgs. 81/08 come modificato dal D.lgs n.106/09
- Se si utilizzano utensili elettrici sui piani di lavoro prestare attenzione a non danneggiarne la guaina: è opportuno far passare i cavi al di sotto del piano di lavoro e legarli ai montanti con spago e non con filo di ferro
- Verificare che l'utensile sia a doppio isolamento e a bassa tensione (Allegato VI punto 6 del D.lgs. n.81/08 come modificato dal D.lgs n.106/09)
- Verificare l'integrità delle protezioni e del cavo di alimentazione
- Impugnare saldamente l'utensile ed eseguire il lavoro in posizione stabile
- Non intralciare i passaggi con il cavo di alimentazione
- Non manomettere le protezioni
- Non interrompere l'alimentazione elettrica durante le pause di lavoro
- Verificare l'integrità del cavo e della spina di alimentazione
- Staccare il collegamento elettrico dell'utensile a fine lavoro
- Segnalare al diretto superiore ogni e qualsiasi anomalia

- Per i lavori all'aperto, è vietato l'uso di utensili a tensione superiore a 220 Volta verso terra
- Nei lavori in luoghi bagnati o molto umidi, e nei lavori a contatto od entro grandi masse metalliche, vietare l'uso di utensili elettrici portatili a tensione superiore a 50 Volta verso terra
- Se l'alimentazione degli utensili è fornita da una rete a bassa tensione attraverso un trasformatore, questo deve avere avvolgimenti, primario e secondario, separati ed isolati tra loro, e deve funzionare col punto mediano dell'avvolgimento secondario collegato a terra
- Gli utensili elettrici portatili alimentati a tensione superiore a 25 Volt verso terra se alternata, ed a 50 Volt verso terra se continua, devono avere l'involucro metallico collegato a terra (Allegato V parte II punto 5.16 del D.lgs. n.81/08 come modificato dal D.lgs n.106/09)
- L'attacco del conduttore di terra deve essere realizzato con spinotto ed alveolo supplementari facenti parte della presa di corrente o con altro idoneo sistema di collegamento
- Gli utensili elettrici portatili devono avere un isolamento supplementare di sicurezza fra le parti interne in tensione e l'involucro metallico esterno (Allegato V parte II punto 5.16 del d.lgs. n.81/08 come modificato dal D.lgs n.106/09)
- Gli utensili elettrici portatili devono essere muniti di un interruttore incorporato nella incastellatura, che consenta di eseguire con facilità e sicurezza la messa in moto e l'arresto
- Utilizzare sempre i dispositivi di protezione individuali previsti (Art. 75-78 del D.lgs. n.81/08 come modificato dal D.lgs n.106/09)
- Verificare l'uso costante dei DPI da parte di tutto il personale operante (Art. 77 del D.lgs. n.81/08 come modificato dal D.lgs n.106/09)

• **DPI**

In funzione dei rischi evidenziati saranno utilizzati obbligatoriamente i seguenti DPI, di cui è riportata la descrizione ed i riferimenti normativi:

RISCHI EVIDENZIATI	DPI	DESCRIZIONE	RIF.NORMATIVO
Proiezione di schegge	Casco Protettivo 	Dispositivo utile a proteggere il lavoratore dal rischio di offesa al capo per caduta di materiale dall'alto o comunque per contatti con elementi pericolosi	<b>Art 75 – 77 – 78 , Allegato VIII - punti 3, 4 n.1</b> del D.lgs. n.81/08 come modificato dal D.lgs n.106/09 <b>UNI EN 397(2001)</b> <i>Elmetti di protezione</i>
Lesioni per caduta di materiali movimentati	Scarpe antinfortunistiche 	Puntale rinforzato in acciaio contro schiacciamento/abrasioni/perforazione/ferite degli arti inferiori e suola antiscivolo e per salvaguardare la caviglia da distorsioni	<b>Art 75 – 77 – 78 , Allegato VIII - punti 3, 4 n.6</b> del D.lgs. n.81/08 come modificato dal D.lgs n.106/09 <b>UNI EN ISO 20344 (2008)</b> <i>Dispositivi di protezione individuale – Metodi di prova per calzature</i>
Lesioni per contatto con organi mobili durante l'uso	Guanti in crosta 	Da utilizzare nei luoghi di lavoro caratterizzati dalla presenza di materiali e/o attrezzi che possono causare fenomeni di abrasione/taglio/perforazione delle mani	<b>Art 75 – 77 – 78 , Allegato VIII - punti 3, 4 n.5</b> del D.lgs. n.81/08 come modificato dal D.lgs n.106/09 <b>UNI EN 388 (2004)</b> <i>Guanti di protezione contro rischi meccanici</i>
Inalazione di polveri e fibre	Mascherina antipolvere FFP2 	Mascherina per la protezione di polveri a media tossicità, fibre e aerosol a base acquosa di materiale particellare >= 0,02 micron.	<b>Art 75 – 77 – 78 , Allegato VIII-punto 3, 4 n.4</b> del D.lgs. n.81/08 come modificato dal D.lgs n.106/09 <b>UNI EN 149 (2003)</b> <i>Apparecchi di protezione delle vie respiratorie - Semimaschera filtrante contro particelle - Requisiti, prove, marcatura.</i>
Proiezione di schegge	Occhiali di protezione 	Con lente unica panoramica in policarbonato trattati anti graffio, con protezione laterale	<b>Art 75 – 77 – 78 , Allegato VIII-punto 3, 4 n.2</b> del D.lgs. n.81/08 come modificato dal D.lgs n.106/09 <b>UNI EN 166 (2004)</b> <i>Protezione personale degli occhi - Specifiche.</i>

## 16. SOSTANZE PERICOLOSE

### 16.1 SOSTANZA N°10: ADESIVO UNIVERSALE ACRILICO

Adesivo monocomponente a base di resine acriliche in dispersione acquosa, che polimerizza per effetto dell'evaporazione dell'acqua. Le resine acriliche, infatti, sono ottenute dalla polimerizzazione di monomeri acrilici, principalmente acido acrilico ed esteri acrilici o metacrilici. Offre una buona adesione sia sui materiali edili, che su supporti assorbenti, come il legno ed il calcestruzzo.

#### • Valutazione e Classificazione Dei Rischi

Descrizione	Liv. Probabilità	Entità danno	Classe
○ Irritazione delle vie respiratorie per inalazione del prodotto	Probabile	Significativo	<b>Notevole</b>
○ Irritazione per contatto con gli occhi (lesioni oculari, lacrimazione ed arrossamenti)	Probabile	Significativo	<b>Notevole</b>
○ Irritazione per contatto con la pelle (dermatiti, prurito)	Possibile	Modesto	<b>Accettabile</b>
○ Allergeni	Non probabile	Significativo	<b>Accettabile</b>



#### • Interventi/Disposizioni/Procedure per ridurre i rischi

A seguito della valutazione dei rischi sono riportati, in maniera non esaustiva, gli interventi/disposizioni/procedure volte a salvaguardare la sicurezza e la salute dei lavoratori:

- Attenersi scrupolosamente alle istruzioni riportate nelle schede di sicurezza dei prodotti impiegati
- Il datore di lavoro valuta i rischi per la salute dei lavoratori derivanti dalla presenza di agenti chimici ed attua le misure necessarie per eliminare o ridurre tali rischi (Art. 223, 224, 225 del D.lgs. n.81/08 come modificato dal D.lgs n.106/09)
- Conoscere le caratteristiche delle sostanze utilizzate, nello specifico le concentrazioni, le modalità d'uso ed i tempi di contatto (Art 227, comma 1 del D.lgs. n.81/08 come modificato dal D.lgs n.106/09)
- Effettuare la formazione e l'informazione relativa all'uso corretto di tali sostanze (Art 227, comma 1 del D.lgs. n.81/08 come modificato dal D.lgs n.106/09)
- Se si opera in ambienti ristretti o scarsamente ventilati ridurre al minimo il tempo di esposizione (Allegato IV Punto 2.1 del D.lgs. n.81/08 come modificato dal D.lgs n.106/09)
- Aerare gli ambienti durante le operazioni di utilizzo di tali prodotti (Allegato IV Punto 2.1 del D.lgs. n.81/08 come modificato dal D.lgs n.106/09)
- Ogni sostanza del tipo in esame deve essere opportunamente conservata e tenuta in ambienti adeguati (Allegato IV Punto 2.1 del D.lgs. n.81/08 come modificato dal D.lgs n.106/09)

RISCHI EVIDENZIATI	DPI	DESCRIZIONE	RIF.NORMATIVO
Contatto con prodotti chimici	Guanti di protezione 	Guanti in gomma pesante o neoprene, resistenti ad agenti chimici aggressivi ed irritanti	<b>Art 75 – 77 – 78, Allegato VIII-punti 3, 4 n.5</b> del D.lgs. n.81/08 come modificato dal D.lgs n.106/09 <b>UNI EN 374(2004)</b> <i>Guanti di protezione contro prodotti chimici e microrganismi. Parte, 1,2 e 3</i>
Esposizione ad aerosol di gas, fumi e vapori	Maschera con filtri per vapori organici 	Semimascherina FFABE1P3 in gomma ipoallergenica completa di due filtri intercambiabili per vapori organici, gas vapori inorganici, gas acidi e polveri, con valvola di espirazione.	<b>Art 75 – 77 – 78, Allegato VIII-punto 3, 4 n.4</b> del D.lgs. n.81/08 come modificato dal D.lgs n.106/09 <b>UNI EN 149(2003)</b> <i>Apparecchi di protezione delle vie respiratorie.</i> <i>Semimaschera filtrante contro</i>



			<i>particelle. Requisiti, prove, marcatura</i>
Schizzi di prodotti chimici	Occhiali di protezione 	Con lente unica panoramica in policarbonato trattati anti graffio, con protezione laterale	<b>Art 75 – 77 – 78, Allegato VIII-punto 3, 4 n.2</b> del D.lgs. n.81/08 come modificato dal D.lgs n.106/09 <b>UNI EN 166 (2004)</b> <i>Protezione personale degli occhi - Specifiche.</i>
Contatto con il corpo durante l'applicazione	Tuta di protezione 	Tuta da lavoro da indossare per evitare che il prodotto venga a contatto con la pelle	<b>Art 75 – 77 – 78, Allegato VIII-punto 3, 4 n.7</b> del D.lgs. n.81/08 come modificato dal D.lgs n.106/09 <b>UNI EN 340 (2004)</b> <i>Indumenti di protezione. Requisiti generali</i>
Schizzi di prodotti chimici	Stivali di protezione 	Stivali in PVC antiacido con suola antiscivolo resistente agli agenti aggressivi	<b>Art 75 – 77 – 78, Allegato VIII-punto 3, 4 n.6</b> del D.lgs. n.81/08 come modificato dal D.lgs n.106/09 <b>UNI EN 13832-1(2007)</b> <i>Calzature di protezione contro agenti chimici - Parte 1: Terminologia e metodi di prova</i>

- Durante l'uso saranno presi gli accorgimenti per evitare contatti con la pelle e con gli occhi
- Nel caso di contatto cutaneo esteso ai lavoratori sarà raccomandato di lavarsi abbondantemente con acqua e sapone
- Durante l'uso di sostanze del tipo in esame, non devono essere consumati cibi e bevande
- Effettuare la sorveglianza sanitaria con periodicità annuale o con periodicità diversa decisa dal medico competente con adeguata motivazione (Art. 229 del D.lgs. n. 81/08 come modificato dal D.lgs n.106/09)
- Fare uso di creme barriera in caso di sensibilizzazione al prodotto
- Effettuare la deterzione frequente delle mani e delle superficie esposte con acqua e saponi ipoallergenici
- Fare uso di guanti idonei al processo lavorativo, fermo restando i limiti posseduti da questi mezzi di protezione ivi compresi quelli di natura irritante od allergizzante in grado quindi di causare dermatite
- Indossare i necessari dispositivi di protezione individuale verificandone preventivamente l'integrità e/o lo stato di efficienza seguendo quanto specificato sul manuale d'uso e manutenzione (Art. 75 - 78 del D.lgs. n. 81/08 come modificato dal D.lgs n.106/09)
- Verificare l'uso costante dei DPI da parte di tutto il personale operante (Art. 77 del D.lgs. n.81/08 come modificato dal D.lgs n.106/09)

• **DPI**

In funzione dei rischi evidenziati saranno utilizzati obbligatoriamente i seguenti DPI, di cui è riportata la descrizione ed i riferimenti normativi:

**16.2 SOSTANZA N°11: ALCOOL ETILICO DENATURATO**

Sostanza liquida dall'aspetto limpido e dal colore rosato, nonché di uno dei composti organici più antichi e più importanti usati dall'uomo. Industrialmente, l'alcol etilico è utilizzato come solvente per profumi, aromi, per molte reazioni chimiche e spesso per ricristallizzazioni. Inoltre, l'alcool etilico denaturato a 90° risulta particolarmente idoneo per le pulizie che richiedono anche la disinfezione. L'alcool etilico è presente anche nelle bevande alcoliche preparate per fermentazione a partire da una grande varietà di vegetali.

Commercialmente, il prodotto risente di un problema particolare legato al suo duplice uso come bevanda soggetta a tassazione, e come importante prodotto chimico industriale. Il problema della sua fornitura in forma non bevibile alle industrie chimiche viene risolto con l'aggiunta di un denaturante, ossia di una sostanza o miscela di sostanze che lo rende di gusto sgradevole o addirittura velenoso.

• **Valutazione e Classificazione Dei Rischi**

Descrizione	Liv. Probabilità	Entità danno	Classe
o Lesioni oculari a seguito di getti o schizzi dei prodotti utilizzati	Possibile	Grave	<b>Notevole</b>



o Esplosione ed incendio ( <i>essendo un prodotto facilmente infiammabile</i> )	Possibile	Grave	<b>Notevole</b>
o Dermatiti irritative ed allergiche per contatto cutaneo	Possibile	Modesto	<b>Accettabile</b>
o Allergie respiratorie per inalazione di vapori	Possibile	Modesto	<b>Accettabile</b>

● **Interventi/Disposizioni/Procedure per ridurre i rischi**



A seguito della valutazione dei rischi sono riportati, in maniera non esaustiva, gli interventi/disposizioni/procedure volte a salvaguardare la sicurezza e la salute dei lavoratori:

- Attenersi scrupolosamente alle istruzioni riportate nelle schede di sicurezza dei prodotti impiegati
- Il datore di lavoro valuta i rischi per la salute dei lavoratori derivanti dalla presenza di agenti chimici ed attua le misure necessarie per eliminare o ridurre tali rischi (Art 223, 224, 225 del D.lgs. n.81/08 come modificato dal D.lgs n.106/09)
- Conoscere le caratteristiche delle sostanze utilizzate (es. infiammabilità, incompatibilità), nello specifico le concentrazioni, le modalità d'uso ed i tempi di contatto (Art 227, comma 1 del D.lgs. n.81/08 come modificato dal D.lgs n.106/09)
- Conservare il prodotto in ambienti adeguatamente areati, freschi e a temperature non elevate inferiori ai 35°, e in locali a norma per prodotti infiammabili (Allegato IV Punto 2.1 del D.lgs. n.81/08 come modificato dal D.lgs n.106/09)
- Se si opera in ambienti ristretti o scarsamente ventilati ridurre al minimo il tempo di esposizione anche attraverso l'attivazione di impianti di aspirazione localizzati (Allegato IV Punto 2.1 del D.lgs. n.81/08 come modificato dal D.lgs n.106/09)
- Aerare gli ambienti durante l'uso (Allegato IV Punto 2.1 del D.lgs. n.81/08 come modificato dal D.lgs n.106/09)
- I lavoratori esposti dovranno comunicare eventuali allergie pregresse
- Comunicare immediatamente di qualsiasi fenomeno anche lieve di tipo irritativo che dovesse manifestarsi
- Durante l'uso di sostanze del tipo in esame, non devono essere consumati cibi e bevande, perché possono favorire un maggior assorbimento del prodotto tossico
- L'uso e la conservazione dei prodotti devono avvenire sempre secondo quanto riportato sull'etichetta dei prodotti
- Riporre i prodotti negli appositi armadi al termine delle operazioni di pulizia
- Non mescolare i prodotti perché possono reagire chimicamente fra di loro e sviluppare vapori pericolosi
- In caso di schizzi negli occhi, lavarli abbondantemente con acqua per almeno 15 minuti e consultare il medico
- Nel caso di contatto cutaneo ai lavoratori viene raccomandato di utilizzare le sostanze specifiche indicate per la detersione e di lavarsi con abbondante acqua e sapone
- In caso di ingestione, non provocare vomito, ma consultare immediatamente il medico mostrandogli l'etichetta del prodotto
- Effettuare la sorveglianza sanitaria con periodicità annuale o con periodicità diversa decisa dal medico competente con adeguata motivazione (Art 229 del D.lgs. n. 81/08 come modificato dal D.lgs n.106/09)
- Effettuare lo smaltimento del prodotto secondo la vigente normativa nazionale e locale, previo parere favorevole delle Autorità competenti e mediante ditta autorizzata
- Poiché il prodotto è facilmente infiammabile, tenere lontano da fonti di calore, eliminare tutte le fiamme libere e le possibili fonti di ignizione e vietare di fumare (Allegato IV Punto 4 del D.lgs. n.81/08 come modificato dal D.lgs n.106/09)
- Utilizzare misure antincendio e mezzi di estinzione idonei, quali (anidride carbonica polvere acqua nebulizzata) CO<sub>2</sub>, schiuma, polvere chimica per liquidi infiammabili (Allegato IV Punto 4.1 del D.lgs. n.81/08 come modificato dal D.lgs n.106/09)
- Indossare i necessari dispositivi di protezione individuale verificandone preventivamente l'integrità e/o lo stato di efficienza seguendo quanto specificato sul manuale d'uso e manutenzione (Art. 75 - 78 del D.lgs. n. 81/08 come modificato dal D.lgs n.106/09)
- Verificare l'uso costante dei DPI da parte di tutto il personale operante (Art. 77 del D.lgs. n.81/08 come modificato dal D.lgs n.106/09)

● **DPI**

In funzione dei rischi evidenziati saranno utilizzati obbligatoriamente i seguenti DPI, di cui è riportata la descrizione ed i riferimenti normativi:

RISCHI EVIDENZIATI	DPI	DESCRIZIONE	RIF.NORMATIVO
Contatto con prodotti chimici	 Guanti di protezione	Guanti in gomma pesante o neoprene, resistenti ad agenti chimici aggressivi ed irritanti	<b>Art 75 – 77 – 78, Allegato VIII-punti 3, 4 n.5</b> del D.lgs. n.81/08 come modificato dal D.lgs n.106/09 <b>UNI EN 374(2004)</b> <i>Guanti di protezione contro prodotti chimici e microrganismi. Parte, 1,2 e 3</i>
Esposizione ad aerosol di gas, fumi e vapori	Maschera con filtri per vapori organici	Semimascherina FFABE1P3 in gomma ipoallergenica completa di due filtri intercambiabili per vapori organici, gas vapori inorganici, gas acidi e polveri, con valvola di espirazione.	<b>Art 75 – 77 – 78, Allegato VIII-punto 3, 4 n.4</b> del D.lgs. n.81/08 come modificato dal D.lgs n.106/09 <b>UNI EN 149(2003)</b> <i>Apparecchi di protezione delle vie respiratorie.</i>

			<i>Semimaschera filtrante contro particelle. Requisiti, prove, marcatura</i>
Schizzi di prodotti chimici	Occhiali di protezione 	Con lente unica panoramica in policarbonato trattati anti graffio, con protezione laterale	<b>Art 75 – 77 – 78, Allegato VIII-punto 3, 4 n.2</b> del D.lgs. n.81/08 come modificato dal D.lgs n.106/09 <b>UNI EN 166 (2004)</b> <i>Protezione personale degli occhi - Specifiche.</i>
Esposizione a prodotti chimici	Tuta protettiva 	In modo da evitare che il prodotto venga a contatto con la pelle	<b>Art 75 – 77 – 78, Allegato VIII-punto 3, 4 n.7</b> del D.lgs. n.81/08 come modificato dal D.lgs n.106/09 <b>UNI EN 943-1 (2003)</b> <i>Indumenti di protezione contro prodotti chimici liquidi e gassosi, inclusi aerosol liquidi e particelle solide - Requisiti prestazionali per tute di protezione chimica, ventilate e non ventilate, a tenuta di gas (Tipo 1) e non a tenuta di gas (Tipo 2).</i>
Schizzi di prodotti chimici	Stivali di protezione 	Stivali in PVC antiacido con suola antiscivolo resistente agli agenti aggressivi	<b>Art 75 – 77 – 78, Allegato VIII-punto 3, 4 n.6</b> del D.lgs. n.81/08 come modificato dal D.lgs n.106/09 <b>UNI EN 13832-1(2007)</b> <i>Calzature di protezione contro agenti chimici - Parte 1: Terminologia e metodi di prova</i>

### 16.3 SOSTANZA N°14: BITUME E CATRAME

**Bitume:** sostanza derivata dal petrolio di colore nero o bruno scuro, solida o semi solida con caratteristiche termoplastiche.

**Catrame:** sostanza di colore nero o scuro che si ottiene dalla distillazione distruttiva del carbon fossile o dei materiali carboniosi.

In passato il catrame spesso veniva mescolato al bitume, da cui l'errata abitudine di utilizzare indifferentemente i due termini *catrame* e *bitume*, dando luogo a conseguenze fastidiose soprattutto nel caso di contatto con gli organi di controllo e sorveglianza. In realtà, dal punto di vista della composizione, il catrame, rispetto al bitume, presenta un contenuto molto più elevato di *Idrocarburi Policiclici Aromatici* (IPA). L'inalazione di queste sostanze denominate IPA, che si liberano durante l'utilizzo a caldo di bitume e catrame, potrebbe evidenziare un rischio cancerogeno, ma secondo i criteri previsti dall'Unione Europea, il bitume è classificato "*non pericoloso*", in quanto contiene quantità molto piccole di IPA a 4-6 anelli condensati. Tuttavia ciò potrebbe non essere più vero nel caso in cui il bitume venga utilizzato in miscela con altre sostanze quali i solventi.

La letteratura internazionale, infatti, indica come cancerogena per l'uomo l'esposizione a sostanze, classificandola in vari gruppi:

- **gruppo 1** (cancerogeni per l'uomo)
- **gruppo 2B** (possibili cancerogeni per l'uomo)
- **gruppo 3** (non classificabili in relazione alla cancerogenicità per l'uomo)

Lo IARC classifica il bitume nel **Gruppo 3** (*Cat. 3 - agenti per i quali non è possibile esprimere un giudizio sugli effetti cancerogeni negli esseri umani*).

In questo gruppo sono inseriti gli agenti per i quali i dati disponibili negli esseri umani sono inadeguati per una valutazione, mentre quelli per gli animali sono inadeguati o solo limitatamente significativi per una valutazione di cancerogenicità.

Generalmente, tali prodotti vengono utilizzati per la pavimentazione stradale e per membrane, guaine e sigillanti per l'impermeabilizzazione di coperture e fondamenta.

#### • Valutazione e Classificazione Dei Rischi

Descrizione	Liv. Probabilità	Entità danno	Classe
○ Irritazione delle vie respiratorie per inalazione dei fumi di bitume	Probabile	Significativo	<b>Notevole</b>



**Piano di sicurezza e coordinamento**  
(art. 100 D.Lgs 81 del 09 aprile 2008 e S.M.I. )  
COMUNE DI RUBIERA – Riqualificazione energetica ed  
adeguamento del teatro Herberia in Piazza A. Gramsci 1B

PSC-RBRGRM-REV-000  
Data 05/04/2019  
Pag 76 di 104

o Irritazione per contatto con gli occhi e con la pelle	Probabile	Significativo	<b>Notevole</b>
o Ustioni per schizzi di prodotto ad alte temperature	Possibile	Significativo	<b>Notevole</b>
o Aerosol di fumi e vapori	Possibile	Significativo	<b>Notevole</b>
o Esplosione ed incendio ( <i>per presenza di prodotti infiammabili</i> )	Non probabile	Significativo	<b>Accettabile</b>

● **Interventi/Disposizioni/Procedure per ridurre i rischi**

A seguito della valutazione dei rischi sono riportati, in maniera non esaustiva, gli interventi/disposizioni/procedure volte a salvaguardare la sicurezza e la salute dei lavoratori:





- Attenersi scrupolosamente alle istruzioni riportate nelle schede di sicurezza dei prodotti impiegati
- Il datore di lavoro valuta i rischi per la salute dei lavoratori derivanti dalla presenza di agenti chimici ed attua le misure necessarie per eliminare o ridurre tali rischi (Art. 223, 224, 225 del D.lgs. n.81/08 come modificato dal D.lgs n.106/09)
- Conoscere le caratteristiche delle sostanze utilizzate, nello specifico le concentrazioni, le modalità d'uso ed i tempi di contatto (Art 227, comma 1 del D.lgs. n.81/08 come modificato dal D.lgs n.106/09)
- Effettuare la formazione e l'informazione relativa all'uso corretto di tali sostanze (Art 227, comma 1 del D.lgs. n.81/08 come modificato dal D.lgs n.106/09)
- Se si opera in ambienti ristretti o scarsamente ventilati ridurre al minimo il tempo di esposizione (Allegato IV Punto 2.1 del D.lgs. n.81/08 come modificato dal D.lgs n.106/09)
- Aerare gli ambienti durante le operazioni di utilizzo di tali prodotti (Allegato IV Punto 2.1 del D.lgs. n.81/08 come modificato dal D.lgs n.106/09)
- Ogni sostanza del tipo in esame deve essere opportunamente conservata e tenuta in ambienti adeguati (Allegato IV Punto 2.1 del D.lgs. n.81/08 come modificato dal D.lgs n.106/09)
- Durante l'uso saranno presi gli accorgimenti per evitare contatti con la pelle e con gli occhi
- Nel caso di contatto cutaneo raffreddare la parte con acqua corrente fredda per almeno 10 minuti e fare attenzione a non provocare uno stato di ipotemia generale. Dopo il raffreddamento, non tentare di togliere lo strato di bitume dalla pelle in quanto costituisce una protezione sterile della parte ustionata. Lo strato si toglie spontaneamente al momento della guarigione della pelle dopo qualche tempo. Se necessario, il bitume può essere ammorbidito e poi rimosso con tamponi imbevuti di olio vegetale od olio di vaselina.
- In caso di ustioni consultare immediatamente un medico e trasportare il soggetto in ospedale
- In caso di contatto con gli occhi, raffreddare la parte con abbondante acqua per almeno 5 minuti, non fare tentativo di rimuovere il bitume e trasportare il soggetto colpito urgentemente in ospedale
- In caso di inalazione di fumi di bitume per esposizione ad elevata concentrazione, trasportare il ferito in ambiente non inquinato e richiedere assistenza medica.
- In caso di ingestione consultare immediatamente il medico
- Durante l'uso di sostanze del tipo in esame, non devono essere consumati cibi e bevande
- Effettuare la sorveglianza sanitaria con periodicità annuale o con periodicità diversa decisa dal medico competente con adeguata motivazione (Art. 229 del D.lgs. n. 81/08 come modificato dal D.lgs n.106/09)
- Fare uso di guanti idonei al processo lavorativo, fermo restando i limiti posseduti da questi mezzi di protezione ivi compresi quelli di natura irritante od allergizzante in grado quindi di causare dermatite
- Il prodotto non è infiammabile, ma è combustibile, perciò tenere lontano da possibili fonti di ignizione e vietare di fumare (Allegato IV Punto 4 del D.lgs. n.81/08 come modificato dal D.lgs n.106/09)
- Utilizzare misure antincendio e mezzi di estinzione idonei, quali CO2, schiuma, acqua nebulizzata (Allegato IV Punto 4.1 del D.lgs. n.81/08 come modificato dal D.lgs n.106/09)
- Evitare l'impiego di getti d'acqua poiché possono provocare il ribollimento del bitume fuso
- Evitare lo spandimento del prodotto nel suolo e nelle acque, tuttavia in caso di dispersione accidentale, raccogliere il prodotto prima che solidifichi ed informare immediatamente le autorità competenti
- Indossare i necessari dispositivi di protezione individuale verificandone preventivamente l'integrità e/o lo stato di efficienza seguendo quanto specificato sul manuale d'uso e manutenzione (Art. 75 - 78 del D.lgs. n. 81/08 come modificato dal D.lgs n.106/09)
- Verificare l'uso costante dei DPI da parte di tutto il personale operante (Art. 77 del D.lgs. n.81/08 come modificato dal D.lgs n.106/09)

● **DPI**

In funzione dei rischi evidenziati saranno utilizzati obbligatoriamente i seguenti DPI, di cui è riportata la descrizione ed i riferimenti normativi:

RISCHI EVIDENZIATI	DPI	DESCRIZIONE	RIF.NORMATIVO
Ustioni per contatto con prodotto ad alte temperature	Guanti anticalore	Guanti pesanti per manipolazione di sostanze ad alta temperatura	<b>Art 75 – 77 – 78, Allegato VIII-punti 3, 4 n.5 del D.lgs. n.81/08 come modificato dal D.lgs n.106/09</b> <b>UNI EN 407 (1994)</b>

	<b>Piano di sicurezza e coordinamento</b> (art. 100 D.Lgs 81 del 09 aprile 2008 e S.M.I. ) <b>COMUNE DI RUBIERA – Riqualificazione energetica ed adeguamento del teatro Herberia in Piazza A. Gramsci 1B</b>	PSC-RBRGRM-REV-000 Data 05/04/2019 Pag 77 di 104
---	--	--

			<i>Guanti di protezione contro i rischi termici (Calore e/o fuoco)</i>
Esposizione ad aerosol di gas, fumi e vapori	Maschera con filtri per vapori organici 	Semimascherina FFABE1P3 in gomma ipoallergenica completa di due filtri intercambiabili per vapori organici, gas vapori inorganici, gas acidi e polveri, con valvola di espirazione.	<b>Art 75 – 77 – 78, Allegato VIII-punto 3, 4 n.4</b> del D.lgs. n.81/08 come modificato dal D.lgs n.106/09 <b>UNI EN 149(2003)</b> <i>Apparecchi di protezione delle vie respiratorie.</i> <i>Semimaschera filtrante contro particelle. Requisiti, prove, marcatura</i>
Schizzi di prodotti chimici	Occhiali di protezione 	Con lente unica panoramica in policarbonato trattati anti graffio, con protezione laterale	<b>Art 75 – 77 – 78, Allegato VIII-punto 3, 4 n.2</b> del D.lgs. n.81/08 come modificato dal D.lgs n.106/09 <b>UNI EN 166 (2004)</b> <i>Protezione personale degli occhi - Specifiche.</i>
Contatto con il corpo durante l'applicazione	Tuta di protezione 	Tuta da lavoro da indossare per evitare che il prodotto venga a contatto con la pelle	<b>Art 75 – 77 – 78, Allegato VIII-punto 3, 4 n.7</b> del D.lgs. n.81/08 come modificato dal D.lgs n.106/09 <b>UNI EN 340 (2004)</b> <i>Indumenti di protezione. Requisiti generali</i>
Schizzi di prodotti chimici	Stivali di protezione 	Stivali in PVC antiacido con suola antiscivolo resistente agli agenti aggressivi	<b>Art 75 – 77 – 78, Allegato VIII-punto 3, 4 n.6</b> del D.lgs. n.81/08 come modificato dal D.lgs n.106/09 <b>UNI EN 13832-1(2007)</b> <i>Calzature di protezione contro agenti chimici - Parte 1: Terminologia e metodi di prova</i>

#### 16.4 SOSTANZA N°17: CARBURANTI

Combustibile utilizzato per l'alimentazione dei motori a combustione interna, ad esempio quelli per autotrazione, sia quelli ad accensione comandata (motore a scoppio) che quelli ad accensione spontanea (motore Diesel). Il termine deriva dal fatto che nella maggior parte dei casi la capacità energetica dei combustibili dipende dall'apporto di carbonio non combinato con l'ossigeno.

##### • Valutazione e Classificazione Dei Rischi

Descrizione	Liv. Probabilità	Entità danno	Classe
○ Irritazione delle prime vie respiratorie	Possibile	Significativo	<b>Notevole</b>
○ Irritazione delle mucose oculari	Possibile	Significativo	<b>Notevole</b>
○ Incendio	Possibile	Significativo	<b>Notevole</b>

##### • Interventi/Disposizioni/Procedure per ridurre i rischi

A seguito della valutazione dei rischi sono riportati, in maniera non esaustiva, gli interventi/disposizioni/procedure volte a salvaguardare la sicurezza e la salute dei lavoratori:

- Attenersi scrupolosamente alle istruzioni riportate nelle schede di sicurezza dei prodotti impiegati
- Il datore di lavoro valuta i rischi per la salute dei lavoratori derivanti dalla presenza di agenti chimici ed attua le misure necessarie per eliminare o ridurre tali rischi (Art 223 del D.Lgs. n.81/08 come modificato dal D.Lgs. n.106/09 - Art 224, 225 del D.Lgs. n.81/08)

- Conoscere le caratteristiche delle sostanze utilizzate (es. infiammabilità, incompatibilità), nello specifico le concentrazioni, le modalità d'uso ed i tempi di contatto (Art 227, comma 1 del D.Lgs. n.81/08)
- Conservare il prodotto in ambienti freschi adeguatamente areati e in locali a norma per prodotti infiammabili (Allegato IV Punto 2.1 del D.Lgs. n.81/08 come modificato dal D.Lgs. n.106/09)
- Conservare il prodotto lontano da calore, fiamme libere, scintille o altre sorgenti di accensione
- Non fumare durante la manipolazione
- Se si opera in ambienti ristretti o scarsamente ventilati ridurre al minimo il tempo di esposizione anche attraverso l'attivazione di impianti di aspirazione localizzati (Allegato IV Punto 2.1 del D.Lgs. n.81/08 come modificato dal D.Lgs. n.106/09)
- Aerare gli ambienti durante l'uso
- Durante l'uso di sostanze del tipo in esame, non devono essere consumati cibi e bevande, perché possono favorire un maggior assorbimento del prodotto tossico
- Impedire il più possibile l'eventuale evaporazione inutile dei prodotti organici usandone la quantità minima per il lavoro, mantenendo i coperchi sui contenitori e usando contenitori sigillati.
- L'uso e la conservazione dei prodotti devono avvenire sempre secondo quanto riportato sull'etichetta
- Non lasciare in giro indumenti contaminati dalle sostanze chimiche.
- Nel caso di contatto cutaneo con tale sostanza ai lavoratori viene raccomandato di utilizzare le sostanze specifiche indicate per la detersione e di lavarsi con abbondante acqua e sapone. In caso di persistenza dell'irritazione, consultare il medico
- In caso di contatto accidentale con gli occhi, lavare immediatamente ed abbondantemente con acqua per almeno 15 minuti e consultare il medico
- In caso di inalazione, portare il soggetto all'aria fresca e consultare il medico
- In caso di ingestione accidentale, consultare immediatamente il medico
- Effettuare la sorveglianza sanitaria con periodicità annuale o con periodicità diversa decisa dal medico competente con adeguata motivazione (Art 229 del D.Lgs. n.81/08)
- Poiché il prodotto è facilmente infiammabile, tenere lontano da fonti di calore, eliminare tutte le fiamme libere e le possibili fonti di ignizione e vietare di fumare (Allegato IV Punto 4 del D.Lgs. n.81/08 come modificato dal D.Lgs. n.106/09)
- Utilizzare misure antincendio e mezzi di estinzione idonei, quali CO<sub>2</sub>, schiuma, o polvere chimica per liquidi infiammabili (Allegato IV Punto 4.1 del D.Lgs. n.81/08 come modificato dal D.Lgs. n.106/09)
- Verificare la presenza di impianti elettrici di sicurezza (Art. 80 del D.Lgs. n.81/08 come modificato dal D.Lgs. n.106/09)
- Vietare severamente di versare in fogna e seguire le disposizioni locali per lo smaltimento
- Utilizzare il prodotto secondo le buone pratiche lavorative evitando di disperderlo nell'ambiente
- Avvisare le autorità competenti nel caso che il prodotto si versi accidentalmente in corsi d'acqua o fognature o nel caso contaminino il suolo o la vegetazione
- Indossare i necessari dispositivi di protezione (guanti, tute impermeabili, maschere respiratorie con filtri e grado di protezione adeguato al rischio, occhiali protettivi, stivali) individuale verificandone preventivamente l'integrità e/o lo stato di efficienza seguendo quanto specificato sul manuale d'uso e manutenzione (Art. 75 - 78 del D.Lgs. n. 81/08)
- Verificare l'uso costante dei DPI da parte di tutto il personale operante (Art. 77 del D.Lgs. n.81/08)

• **DPI**

In funzione dei rischi evidenziati saranno utilizzati obbligatoriamente i seguenti DPI, di cui è riportata la descrizione ed i riferimenti normativi:

RISCHI EVIDENZIATI	DPI	DESCRIZIONE	NOTE
Irritazione vie respiratorie	Mascherina 	L'azione protettiva è efficace solo se il DPI è indossato e allacciato correttamente. E' da considerare esaurito quando l'utilizzatore fatica a respirare.	<b>Rif. Normativo</b> <b>Art 75 – 77 – 78 D.Lgs. n.81/08</b> <b>Allegato VIII D.Lgs. n.81/08 punti3,4 n.4 come modificato dal D.Lgs. n.106/09</b> <b>UNI EN 149(2003)</b> <i>Apparecchi di protezione delle vie respiratorie.</i> <i>Semimaschera filtrante contro particelle. Requisiti, prove, marcatura</i>
Irritazione delle mani	Guanti 	Resistenti ad agenti chimici aggressivi e corrosivi (solventi, alcool, disinfettanti, vernici, colle, ecc.)	<b>Rif. Normativo</b> <b>Art 75 – 77 – 78 D.Lgs. n.81/08</b> <b>Allegato VIII D.Lgs. n.81/08 punti3,4 n.5 come modificato dal D.Lgs. n.106/09</b> <b>UNI EN 374(2004)</b> <i>Guanti di protezione contro prodotti chimici e microrganismi.</i> <i>Parte, 1,2 e 3</i>

RISCHI EVIDENZIATI	DPI	DESCRIZIONE	NOTE
Esposizione con irritazione degli occhi	Occhiali protettivi 	Occhiali a mascherina in materiale anallergico con fascia elastica regolabile e lente in policarbonato	<b>Rif. Normativo</b> <b>Art 75 – 77 – 78 D.Lgs. n.81/08</b> <b>Allegato VIII D.Lgs. n.81/08 punti 3,4 n.2 come modificato dal D.Lgs. n.106/09</b> <b>UNI EN 166 (2004)</b> <i>Protezione personale degli occhi - Specifiche.</i>
Esposizione a prodotti chimici	Tuta protettiva 	In modo da evitare che il prodotto venga a contatto con la pelle	<b>Rif. Normativo</b> <b>Art 75 – 77 – 78 D.Lgs. n.81/08</b> <b>Allegato VIII D.Lgs. n.81/08 punto 3,4 n.7 come modificato dal D.Lgs. n.106/09</b> <b>UNI EN 467 (1996)</b> <i>Protezione contro i prodotti chimici liquidi. Requisiti prestazionali per capi di abbigliamento che offrono protezione alle parti del corpo.</i>

## 16.5 SOSTANZA N°19: CEMENTO O MALTA CEMENTIZIA

In edilizia per “cemento” (o cemento idraulico) si intende una varietà di materiali da costruzione che miscelati con acqua sviluppano notevoli proprietà adesive.

Il cemento viene impiegato come legante in miscela con materiali inerti (sabbia, ghiaia) a formare la malta e per preparare il calcestruzzo, utilizzato per la costruzione di edifici e strutture in cemento armato. Esistono diversi tipi di cemento, differenti per la composizione, per le proprietà di resistenza e durezza e, quindi, per destinazione d’uso.

### ● Valutazione e Classificazione Dei Rischi

Descrizione	Liv. Probabilità	Entità danno	Classe
○ Irritazione delle vie respiratorie per inalazione di polveri	Probabile	Significativo	<b>Notevole</b>
○ Irritazione per contatto con la pelle e con gli occhi	Probabile	Significativo	<b>Notevole</b>

### ● Interventi/Disposizioni/Procedure per ridurre i rischi

A seguito della valutazione dei rischi sono riportati, in maniera non esaustiva, gli interventi/disposizioni/procedure volte a salvaguardare la sicurezza e la salute dei lavoratori:

- Attenersi scrupolosamente alle istruzioni riportate nelle schede di sicurezza dei prodotti impiegati
- Il datore di lavoro valuta i rischi per la salute dei lavoratori derivanti dalla presenza di agenti chimici ed attua le misure necessarie per eliminare o ridurre tali rischi (Art 223, 224, 225 del D.lgs. n.81/08 come modificato dal D.lgs n.106/09)
- Conoscere le caratteristiche delle sostanze utilizzate, nello specifico le concentrazioni, le modalità d'uso ed i tempi di contatto (Art 227, comma 1 del D.lgs. n.81/08 come modificato dal D.lgs n.106/09)
- Effettuare la formazione e l'informazione relativa all'uso corretto di tali sostanze (Art 227, comma 1 del D.lgs. n.81/08 come modificato dal D.lgs n.106/09)
- Se si opera in ambienti ristretti o scarsamente ventilati ridurre al minimo il tempo di esposizione (Allegato IV Punto 2.1 del D.lgs. n.81/08 come modificato dal D.lgs n.106/09)
- Aerare gli ambienti durante le operazioni di utilizzo di tali prodotti (Allegato IV Punto 2.1 del D.lgs. n.81/08 come modificato dal D.lgs n.106/09)
- Ogni sostanza del tipo in esame deve essere opportunamente conservata e tenuta in ambienti adeguati (Allegato IV Punto 2.1 del D.lgs. n.81/08 come modificato dal D.lgs n.106/09)
- Durante l'uso del cemento saranno presi gli accorgimenti per evitare contatti con la pelle e con gli occhi
- Nel caso di contatto cutaneo esteso con il cemento ai lavoratori sarà raccomandato di lavarsi abbondantemente con acqua e sapone
- Durante l'uso di sostanze del tipo in esame, non devono essere consumati cibi e bevande



- Effettuare la sorveglianza sanitaria con periodicità annuale o con periodicità diversa decisa dal medico competente con adeguata motivazione (Art. 229 del D.lgs. n. 81/08 come modificato dal D.lgs n.106/09)
- Indossare i necessari dispositivi di protezione individuale verificandone preventivamente l'integrità e/o lo stato di efficienza seguendo quanto specificato sul manuale d'uso e manutenzione (Art. 75 - 78 del D.lgs. n. 81/08 come modificato dal D.lgs n.106/09)
- Verificare l'uso costante dei DPI da parte di tutto il personale operante (Art. 77 del D.lgs. n.81/08 come modificato dal D.lgs n.106/09)

• **DPI**

In funzione dei rischi evidenziati saranno utilizzati obbligatoriamente i seguenti DPI, di cui è riportata la descrizione ed i riferimenti normativi:

RISCHI EVIDENZIATI	DPI	DESCRIZIONE	RIF.NORMATIVO
Probabilità di irritazione cutanea durante l'uso del cemento	 Guanti di protezione	Guanti in gomma pesante o neoprene, resistenti ad agenti chimici aggressivi ed irritanti	<b>Art 75 – 77 – 78, Allegato VIII-punti 3, 4 n.5</b> del D.lgs. n.81/08 come modificato dal D.lgs n.106/09 <b>UNI EN 374(2004)</b> <i>Guanti di protezione contro prodotti chimici e microrganismi. Parte, 1,2 e 3</i>
Inalazione di polveri durante l'uso del cemento	 Facciale filtrante per polveri FFP2	Mascherina per la protezione di polveri a media tossicità, fibre e aerosol a base acquosa di materiale particellare >= 0,02 micron.	<b>Art 75 – 77 – 78, Allegato VIII-punto 3, 4 n.4</b> del D.lgs. n.81/08 come modificato dal D.lgs n.106/09 <b>UNI EN 149(2003)</b> <i>Apparecchi di protezione delle vie respiratorie. Semimaschera filtrante contro particelle. Requisiti, prove, marcatura</i>
Contatto con il corpo durante l'uso della sostanza	 Tuta di protezione	Tuta da lavoro da indossare per evitare che il prodotto venga a contatto con la pelle	<b>Art 75 – 77 – 78, Allegato VIII-punto 3, 4 n.7</b> del D.lgs. n.81/08 come modificato dal D.lgs n.106/09 <b>UNI EN 340 (2004)</b> <i>Indumenti di protezione. Requisiti generali</i>

## 16.6 SOSTANZA N°40: POLIURETANO

Polimero estremamente versatile che permette di ottenere una vasta gamma di prodotti con proprietà isolanti e impieghi molto diversi.

Può essere raggruppato nelle seguenti sottoclassi:

- *Poliuretani espansi rigidi* - schiume rigide leggere largamente utilizzate per produrre lastre di materiale termoisolante per l'edilizia, spesso vengono iniettati direttamente nel corpo di scambiatori di calore, boilers, nelle strutture dei frigoriferi e nel confezionamento di pannelli sandwich per l'edilizia. Il poliuretano espanso, infatti, grazie alla sua struttura microcellulare, costituisce il miglior isolante termico utilizzato in svariati modi in edilizia e nell'industria in genere;
- *Poliuretani espansi morbidi* - schiume flessibili utilizzate soprattutto per produrre materassi e imbottiture per arredamento;
- *Poliuretani rigidi compatti* - utilizzati per produrre pezzi rigidi dalle diverse consistenze;
- *Poliuretani elastici compatti* - comuni elastomeri, utilizzati per produrre elastici di vario genere, guarnizioni, parti morbide di giocattoli, articoli medicali e tubi flessibili di grandi dimensioni.

Inoltre il poliuretano entra come componente nella produzione di alcuni tipi di vernici, nonché di alcuni tipi di adesivi.

• **Valutazione e Classificazione Dei Rischi**

Descrizione	Liv. Probabilità	Entità danno	Classe
○ Irritazione delle vie respiratorie per inalazione del prodotto	Probabile	Significativo	<b>Notevole</b>
○ Esplosione ed incendio	Possibile	Significativo	<b>Notevole</b>



o Irritazione per contatto con la pelle e con gli occhi	Possibile	Modesto	<b>Accettabile</b>
o Allergeni	Non probabile	Modesto	<b>Basso</b>

● **Interventi/Disposizioni/Procedure per ridurre i rischi**

A seguito della valutazione dei rischi sono riportati, in maniera non esaustiva, gli interventi/disposizioni/procedure volte a salvaguardare la sicurezza e la salute dei lavoratori:

- Attenersi scrupolosamente alle istruzioni riportate nelle schede di sicurezza dei prodotti impiegati
- Il datore di lavoro valuta i rischi per la salute dei lavoratori derivanti dalla presenza di agenti chimici ed attua le misure necessarie per eliminare o ridurre tali rischi (Art. 223, 224, 225 del D.lgs. n.81/08 come modificato dal D.lgs n.106/09)
- Conoscere le caratteristiche delle sostanze utilizzate, nello specifico le concentrazioni, le modalità d'uso ed i tempi di contatto (Art 227, comma 1 del D.lgs. n.81/08 come modificato dal D.lgs n.106/09)
- Effettuare la formazione e l'informazione relativa all'uso corretto di tali sostanze (Art 227, comma 1 del D.lgs. n.81/08 come modificato dal D.lgs n.106/09)
- Se si opera in ambienti ristretti o scarsamente ventilati ridurre al minimo il tempo di esposizione (Allegato IV Punto 2.1 del D.lgs. n.81/08 come modificato dal D.lgs n.106/09)
- Aerare gli ambienti durante le operazioni di utilizzo di tali prodotti (Allegato IV Punto 2.1 del D.lgs. n.81/08 come modificato dal D.lgs n.106/09)
- Ogni sostanza del tipo in esame deve essere opportunamente conservata e tenuta in ambienti adeguati (Allegato IV Punto 2.1 del D.lgs. n.81/08 come modificato dal D.lgs n.106/09)
- Durante l'uso saranno presi gli accorgimenti per evitare contatti con la pelle e con gli occhi
- Nel caso di contatto cutaneo esteso ai lavoratori sarà raccomandato di lavarsi abbondantemente con acqua e sapone
- Durante l'uso di sostanze del tipo in esame, non devono essere consumati cibi e bevande
- Effettuare la sorveglianza sanitaria con periodicità annuale o con periodicità diversa decisa dal medico competente con adeguata motivazione (Art. 229 del D.lgs. n. 81/08 come modificato dal D.lgs n.106/09)
- Fare uso di creme barriera in caso di sensibilizzazione al prodotto
- Effettuare la detersione frequente delle mani e delle superficie esposte con acqua e saponi ipoallergenici
- Fare uso di guanti idonei al processo lavorativo, fermo restando i limiti posseduti da questi mezzi di protezione ivi compresi quelli di natura irritante od allergizzante in grado quindi di causare dermatite
- Indossare i necessari dispositivi di protezione individuale verificandone preventivamente l'integrità e/o lo stato di efficienza seguendo quanto specificato sul manuale d'uso e manutenzione (Art. 75 - 78 del D.lgs. n. 81/08 come modificato dal D.lgs n.106/09)
- Verificare l'uso costante dei DPI da parte di tutto il personale operante (Art. 77 del D.lgs. n.81/08 come modificato dal D.lgs n.106/09)

● **DPI**

In funzione dei rischi evidenziati saranno utilizzati obbligatoriamente i seguenti DPI, di cui è riportata la descrizione ed i riferimenti normativi:

RISCHI EVIDENZIATI	DPI	DESCRIZIONE	RIF.NORMATIVO
Irritazione per contatto con la pelle	Guanti di protezione 	Guanti in gomma pesante o neoprene, resistenti ad agenti chimici aggressivi ed irritanti	<b>Art 75 – 77 – 78, Allegato VIII-punti 3, 4 n.5</b> del D.lgs. n.81/08 come modificato dal D.lgs n.106/09 <b>UNI EN 374(2004)</b> <i>Guanti di protezione contro prodotti chimici e microrganismi. Parte, 1,2 e 3</i>
Esposizione ad aerosol di gas, fumi e vapori	Maschera con filtri per vapori organici 	Semimascherina FFABE1P3 in gomma ipoallergenica completa di due filtri intercambiabili per vapori organici, gas vapori inorganici, gas acidi e polveri, con valvola di espirazione.	<b>Art 75 – 77 – 78, Allegato VIII-punto 3, 4 n.4</b> del D.lgs. n.81/08 come modificato dal D.lgs n.106/09 <b>UNI EN 149(2003)</b> <i>Apparecchi di protezione delle vie respiratorie. Semimaschera filtrante contro particelle. Requisiti, prove, marcatura</i>
Irritazione per contatto con gli occhi	Occhiali di protezione 	Con lente unica panoramica in policarbonato trattati anti graffio, con protezione laterale	<b>Art 75 – 77 – 78, Allegato VIII-punto 3, 4 n.2</b> del D.lgs. n.81/08 come modificato dal D.lgs n.106/09 <b>UNI EN 166 (2004)</b> <i>Protezione personale degli occhi - Specifiche.</i>

Contatto con il corpo durante l'applicazione	<p align="center">Tuta protettiva</p> 	In modo da evitare che il prodotto venga a contatto con la pelle	<p><b>Art 75 – 77 – 78, Allegato VIII-punto 3, 4 n.7</b> del D.lgs. n.81/08 come modificato dal D.lgs n.106/09 <b>UNI EN 340 (2004)</b> <i>Indumenti di protezione. Requisiti generali</i></p>
--	---	--	--

## 16.7 SOSTANZA N°41: POLVERI DI LEGNO

Il legno è un materiale complesso ed eterogeneo, composto da elementi comuni a tutte le essenze e da una quota di elementi specifici per ciascuna classe di esse.

Gli elementi comuni, in percentuale superiore al 95%, sono, essenzialmente, i seguenti:

- o Cellulosa, uno dei più importanti polisaccaridi, costituita da molecole di glucosio;
- o Emicellulosa;
- o Lignina, che è un polimero organico naturale complesso ed eterogeneo.

Invece, i componenti particolari e specifici, costituiti in miscela variabili con una percentuale del 5%, sono i seguenti:

- o componenti organici polari e non polari, quali acidi grassi, resine acide, cere, alcoli, terpeni, steroli, sterileteri, gliceroli, tannini, flavonoidi, chinoni;
- o componenti organici idrosolubili, quali carboidrati, alcaloidi, proteine;
- o componenti inorganici, quali sali minerali disciolti, particelle minerali della granulometria delle sabbie.

Il *potenziale allergogeno* di alcune essenze di legno è associato alla quota proteica e terpenica, mentre il *potenziale cancerogeno* potenzialmente viene associato alla quota tanninica che compone il legno.

Dal punto di vista merceologico, le varie essenze di legno sono distinte in funzione della botanica, della loro provenienza geografica e della loro compattezza, mentre dal punto di vista della salute e sicurezza sul lavoro il legno viene distinto in due categorie ben precise:

- o *legno duro*, per indicare quello ricavato dalle latifoglie (acero, balsa, betulla, pioppo, castagno, ciliegio, salice, quercia, noce americano, olmo, ontano, pino rosso, palissandro, platano americano, mogano, ecc...);
- o *legno dolce*, o tenero, per indicare quello ricavato dalle conifere (abete, cipresso, cedro, larice, pino, sequoia).

La letteratura internazionale indica come cancerogena per l'uomo, l'esposizione alle polveri di legno duro, classificandola in vari gruppi:

- o **gruppo 1** (cancerogeni per l'uomo): fabbricazione di mobili e lavorazioni di ebanista;
- o **gruppo 2B** (possibili cancerogeni per l'uomo): lavorazioni di falegnameria e carpenteria;
- o **gruppo 3** (non classificabili in relazione alla cancerogenicità per l'uomo): industria del legname e delle segherie.

In base alle suddette classificazioni tutte le lavorazioni comprese nei gruppi 1, 2B, e 3 devono valutare l'esposizione alle polveri di legno duro ed applicare la normativa del D.Lgs n.81/08.

### PRESCRIZIONI PRELIMINARI

Il D. Lgs. n.81/08 definisce agente cancerogeno "una sostanza, un preparato un preparato di cui all' Allegato XLII, nonché una sostanza o un preparato emessi durante un processo previsto dall' Allegato XLII" (Art. 234 comma 1 lettera a) n.3 del D.Lgs. n. 81/08 come modificato dal D.lgs n.106/09

In base a tale normativa, i datori di lavoro che effettuano lavorazioni comportanti l'esposizione a polveri di legno duro, devono essere in grado di dimostrare:

- di aver messo in atto tutte le misure previste per la riduzione di tale esposizione al valore più basso tecnicamente possibile (Art. 235 del D.Lgs. n. 81/08 come modificato dal D.lgs n.106/09);
- che l'esposizione all'interno della loro attività è comunque inferiore a 5 mg/m<sup>3</sup>, (frazione inalabile, misurata per un periodo di riferimento di otto ore, in presenza di qualsiasi miscela di polveri di legno contenete legno duro) (Allegato XLIII del D.Lgs. n. 81/08 come modificato dal D.lgs n.106/09).

### • Valutazione e Classificazione Dei Rischi

Descrizione	Liv. Probabilità	Entità danno	Classe
o Irritazione delle prime vie respiratorie (sinusiti, laringotracheiti)	Possibile	Grave	<b>Notevole</b>
o Dermatiti irritative ed allergiche da contatto	Possibile	Grave	<b>Notevole</b>
o Neoplasie delle cavità nasali	Possibile	Grave	<b>Notevole</b>

Descrizione	Liv. Probabilità	Entità danno	Classe
o Irritazione dell'apparato respiratorio (asma bronchiale)	Possibile	Grave	<b>Notevole</b>
o Irritazione delle mucose oculari (congiuntiviti)	Possibile	Grave	<b>Notevole</b>

● **Interventi/Disposizioni/Procedure per ridurre i rischi**

A seguito della valutazione dei rischi sono riportati, in maniera non esaustiva, gli interventi/disposizioni/procedure volte a salvaguardare la sicurezza e la salute dei lavoratori:

- Il datore di lavoro valuta i rischi per la salute dei lavoratori derivanti dalla presenza di agenti cancerogeni ed attua le misure necessarie per eliminare o ridurre tali rischi (Art 236, 237, 238 del D.lgs. n.81/08 come modificato dal D.lgs n.106/09)
- Effettuare periodicamente la formazione e l'informazione ai lavoratori sulla cancerogenicità e sulle misure di protezione e prevenzione (Art. 239 del D.lgs. n.81/08 come modificato dal D.lgs n.106/09)
- Effettuare la sorveglianza sanitaria preventiva e periodica dei lavoratori esposti a polveri di legno duro (*potenziale agente cancerogeno*) con periodicità annuale oppure con periodicità stabilita di volta in volta dal medico, mirata al rischio specifico (Art. 242 del D.lgs. n.81/08 come modificato dal D.lgs n.106/09)
- Predispone e compilare in maniera corretta il *Registro degli Esposti* a polvere di legno duro, come da modulistica standard presentata dall'ISPESL (Art. 243 del D.lgs. n.81/08 come modificato dal D.lgs n.106/09)
- Segregare le lavorazioni a rischio di diffusione delle polveri nell'ambiente di lavoro in locali separati, in modo da ridurre il numero degli esposti (Art. 237 comma 1 lettera b) del D.lgs. n.81/08 come modificato dal D.lgs n.106/09)
- Predispone sistemi di aspirazione localizzata alla fonte di emissione, senza ricircolo in ambiente di lavoro e in modo tale da rimanere al di sotto dei 5 mg di polvere per mc di aria, previsti dalla normativa (Allegato IV Punto 2.2. del D.lgs. n.81/08 come modificato dal D.lgs n.106/09)
- Predispone idonei sistemi di ventilazione generale dei locali, evitando che l'operatore sia investito dal flusso d'aria polverosa (Allegato IV Punto 2.2. del D.lgs. n.81/08 come modificato dal D.lgs n.106/09)
- Garantire il ricambio dell'aria dei locali (Allegato IV Punto 1.9. del D.lgs. n.81/08 come modificato dal D.lgs n.106/09)
- Effettuare la pulizia costante dell'ambiente e delle attrezzature, con periodicità giornaliera e al di fuori dell'orario di lavoro, evitando l'uso di scope o di aria compressa ed utilizzando aspiratori industriali dotati di filtri assoluti (filtro HEPA con efficienza del 99,9%), per evitare il riciclo delle polveri più fini nell'ambiente di lavoro (Art. 237 comma 1 lettera e) del D.lgs. n.81/08 come modificato dal D.lgs n.106/09)
- Attuare le norme igieniche generali relative alla pulizia del luogo di lavoro (Art. 64 comma 1 lettera d) del D.lgs. n.81/08 come modificato dal D.lgs n.106/09)
- Effettuare una corretta gestione e smaltimento dei residui di lavorazione (Art. 237 comma 1 lettera h) del D.lgs. n.81/08 come modificato dal D.lgs n.106/09)
- Verificare la corretta applicazione delle procedure di prevenzione e l'effettiva diffusione delle stesse tra le maestranze, anche con l'ausilio di campionamenti ambientali (Art. 237 comma 1 lettera d) del D.lgs. n.81/08 come modificato dal D.lgs n.106/09)
- Indossare idonei indumenti protettivi, che vanno "depolverati" sul luogo di lavoro con attrezzi aspiranti e riposti in armadietti appositi, almeno a doppio scomparto (Art. 238 comma 1 lettera c) del D.lgs. n.81/08 come modificato dal D.lgs n.106/09)
- Indossare i necessari dispositivi di protezione individuale verificandone preventivamente l'integrità e/o lo stato di efficienza seguendo quanto specificato sul manuale d'uso e manutenzione (Art. 75 - 78 del D.lgs. n. 81/08 come modificato dal D.lgs n.106/09)
- Verificare l'uso costante dei DPI da parte di tutto il personale operante (Art. 77 del D.lgs. n.81/08 come modificato dal D.lgs n.106/09)

● **DPI**

In funzione dei rischi evidenziati saranno utilizzati obbligatoriamente i seguenti DPI, di cui è riportata la descrizione ed i riferimenti normativi:

RISCHI EVIDENZIATI	DPI	DESCRIZIONE	RIF.NORMATIVO
Esposizione a polveri di legno	Facciale filtrante per polveri FFP2S 	Mascherina per la protezione di polveri a media tossicità, fibre e aerosol a base acquosa di materiale particellare >= 0,02 micron.	<b>Art 75 – 77 – 78, Allegato VIII-punto 3, 4 n.4</b> del D.lgs. n.81/08 come modificato dal D.lgs n.106/09 <b>UNI EN 149(2003)</b> <i>Apparecchi di protezione delle vie respiratorie.</i> <i>Semimaschera filtrante contro particelle. Requisiti, prove, marcatura</i>
Dermatite da contatto con la polvere di legno	Guanti di protezione	Da utilizzare nei luoghi di lavoro caratterizzati dal contatto con	<b>Art 75 – 77 – 78, Allegato VIII-punti 3, 4 n.5</b> del D.lgs. n.81/08 come

		prodotti nocivi.	modificato dal D.lgs n.106/09 <b>UNI EN 420(2004)</b> <i>Guanti di protezione - Requisiti generali e metodi di prova.</i>
Esposizione a polveri di legno	Tuta protettiva 	In modo da evitare la polvere venga a contatto con la pelle	<b>Art 75 – 77 – 78, Allegato VIII-punto 3, 4 n.7</b> del D.lgs. n.81/08 come modificato dal D.lgs n.106/09 <b>UNI EN 340 (2004)</b> <i>Indumenti di protezione - Requisiti generali.</i>
Irritazione delle mucose oculari	Occhiali di protezione 	Con lente unica panoramica in policarbonato trattati anti graffio, con protezione laterale	<b>Art 75 – 77 – 78, Allegato VIII-punto 3, 4 n.2</b> del D.lgs. n.81/08 come modificato dal D.lgs n.106/09 <b>UNI EN 166 (2004)</b> <i>Protezione personale degli occhi - Specifiche.</i>

## 16.8 SOSTANZA N°42: POLVERI INERTI

Dispersioni di particelle solide in aria con un diametro compreso tra 0.5 e 100 µm, che si formano dalle materie prime sottoposte a lavorazione.

Le polveri, che hanno un'azione patologica sull'organismo umano, possono essere classificate:

- polveri pneumoconioogene
- polveri non pneumoconioogene

Le polveri pneumoconioogene sono quelle che, entrate nell'organismo umano, esplicano la loro azione esclusivamente sull'apparato respiratorio e possono essere suddivise in *polveri inerti o fastidiose* e polveri fibrogene.

Sono definite *inerti o fastidiose* le polveri con le seguenti caratteristiche:

- non contengono quarzo in quantità rilevati (< 1%);
- non alterano la struttura dell'apparato respiratorio;
- non danno luogo a formazione di collagene negli alveoli polmonari in quantità significativa;
- non determinano insorgenza di patologie significative, nè effetti tossici particolarmente specifici;
- possono dar luogo a modificazioni tessutali potenzialmente reversibili.

Tra le polveri inerti o fastidiose possono essere elencate le seguenti sostanze, se esenti da impurezze di qualsiasi natura: ossidi di alluminio, amido, calcare, ossido di ferro, caolino, cellulosa, gesso, aerosol di marmo, silicio, saccarosio, biossido di titanio, ossido di zinco.

### ● Valutazione e Classificazione Dei Rischi

Descrizione	Liv. Probabilità	Entità danno	Classe
○ Irritazione delle vie respiratorie per inalazione della polvere	Probabile	Significativo	<b>Notevole</b>
○ Irritazione per contatto con la pelle ( <i>dermatiti</i> ) e con gli occhi	Possibile	Significativo	<b>Notevole</b>
○ Allergie per esposizione alla polvere	Non probabile	Significativo	<b>Accettabile</b>

### ● Interventi/Disposizioni/Procedure per ridurre i rischi

A seguito della valutazione dei rischi sono riportati, in maniera non esaustiva, gli interventi/disposizioni/procedure volte a salvaguardare la sicurezza e la salute dei lavoratori:

- Il datore di lavoro valuta i rischi per la salute dei lavoratori derivanti dalla presenza di polveri ed attua le misure necessarie per eliminare o ridurre tali rischi (Allegato IV Punto 2.2 del D.lgs. n.81/08 come modificato dal D.lgs n.106/09)
- Effettuare la sorveglianza sanitaria con periodicità annuale o con periodicità diversa decisa dal medico competente con adeguata motivazione (Art. 41 del D.lgs. n. 81/08 come modificato dal D.lgs n.106/09)
- Attenersi scrupolosamente alle istruzioni e misure in difesa delle polveri da adottare al fine da evitare la loro concentrazione nell'ambiente
- Effettuare la formazione e l'informazione degli addetti relativa all'esposizione alle polveri
- Se si opera in ambienti ristretti o scarsamente ventilati ridurre al minimo il tempo di esposizione (Allegato IV Punto 2.1 del D.lgs. n.81/08 come modificato dal D.lgs n.106/09)

- Aerare gli ambienti durante le operazioni che possono produrre polveri (Allegato IV Punto 2.1 del D.lgs. n.81/08 come modificato dal D.lgs n.106/09)
- Durante l'utilizzo saranno presi gli accorgimenti per evitare contatti con la pelle e con gli occhi
- Nel caso di contatto cutaneo esteso ai lavoratori sarà raccomandato di lavarsi abbondantemente con acqua e sapone
- In caso di inalazione di polvere ad elevata concentrazione, portarsi in ambiente non inquinato e consultare un medico
- In caso di contatto cutaneo, non strofinare, sciacquare immediatamente ed abbondantemente con acqua e consultare un medico
- In caso di ingestione, sciacquare la cavità orale con abbondante acqua e consultare un medico
- Durante l'esposizione alle polveri del tipo in esame, non devono essere consumati cibi e bevande
- Fare uso di creme barriera in caso di sensibilizzazione al prodotto
- Effettuare la detersione frequente delle mani e delle superficie esposte con acqua e saponi ipoallergenici
- Gli inerti non sono preparati tossici, tuttavia devono essere utilizzati secondo la buona pratica lavorativa, evitando la dispersione nell'ambiente
- Per lo smaltimento di eventuali rifiuti attenersi alla normativa vigente
- Fare uso di guanti idonei al processo lavorativo, fermo restando i limiti posseduti da questi mezzi di protezione ivi compresi quelli di natura irritante od allergizzante in grado quindi di causare dermatite
- Indossare i necessari dispositivi di protezione individuale verificandone preventivamente l'integrità e/o lo stato di efficienza seguendo quanto specificato sul manuale d'uso e manutenzione (Art. 75 - 78 del D.lgs. n. 81/08 come modificato dal D.lgs n.106/09)
- Verificare l'uso costante dei DPI da parte di tutto il personale operante (Art. 77 del D.lgs. n.81/08 come modificato dal D.lgs n.106/09)

• **DPI**

In funzione dei rischi evidenziati saranno utilizzati obbligatoriamente i seguenti DPI, di cui è riportata la descrizione ed i riferimenti normativi:

RISCHI EVIDENZIATI	DPI	DESCRIZIONE	RIF.NORMATIVO
Contatto con il corpo durante l'esposizione alle polveri	Tuta di protezione 	Tuta da lavoro da indossare per evitare che il prodotto venga a contatto con la pelle	<b>Art 75 – 77 – 78, Allegato VIII-punto 3, 4 n.7</b> del D.lgs. n.81/08 come modificato dal D.lgs n.106/09 <b>UNI EN 340 (2004)</b> <i>Indumenti di protezione. Requisiti generali</i>
Inalazione di polveri durante l'esposizione alle polveri	Facciale filtrante per polveri FFP2 	Mascherina per la protezione di polveri a media tossicità, fibre e aerosol a base acquosa di materiale particellare >= 0,02 micron.	<b>Art 75 – 77 – 78, Allegato VIII-punto 3, 4 n.4</b> del D.lgs. n.81/08 come modificato dal D.lgs n.106/09 <b>UNI EN 149(2003)</b> <i>Apparecchi di protezione delle vie respiratorie. Semimaschera filtrante contro particelle. Requisiti, prove, marcatura</i>
Irritazione per contatto con gli occhi	Occhiali di protezione 	Con lente unica panoramica in policarbonato trattati anti graffio, con protezione laterale	<b>Art 75 – 77 – 78, Allegato VIII-punto 3, 4 n.2</b> del D.lgs. n.81/08 come modificato dal D.lgs n.106/09 <b>UNI EN 166 (2004)</b> <i>Protezione personale degli occhi - Specifiche.</i>
Probabilità di irritazione cutanea durante l'esposizione alle polveri	Guanti di protezione 	Guanti in gomma pesante o neoprene, resistenti ad agenti chimici aggressivi ed irritanti	<b>Art 75 – 77 – 78, Allegato VIII-punti 3, 4 n.5</b> del D.lgs. n.81/08 come modificato dal D.lgs n.106/09 <b>UNI EN 374(2004)</b> <i>Guanti di protezione contro prodotti chimici e microrganismi. Parte, 1,2 e 3</i>

## 16.9 SOSTANZA N°45: RESINE EPOSSIDICHE

Le resine epossidiche sono sostanzialmente dei polieteri, ma vengono definite con il nome di “resine epossidiche” sulla base del materiale di partenza utilizzato per produrle e in virtù della presenza di gruppi epossidici nel materiale immediatamente prima della reticolazione.

Il principale utilizzo delle resine epossidiche è nel campo dei rivestimenti, in quanto queste resine combinano proprietà di flessibilità, adesione e resistenza chimica praticamente ineguagliabili. Inoltre, le resine epossidiche vengono utilizzate anche come adesivi, schiume e pavimenti industriali.

● **Valutazione e Classificazione Dei Rischi**

Descrizione	Liv. Probabilità	Entità danno	Classe
○ Irritazione delle vie respiratorie per inalazione del prodotto	Probabile	Significativo	<b>Notevole</b>
○ Irritazione per contatto con la pelle e con gli occhi	Possibile	Modesto	<b>Accettabile</b>
○ Allergeni	Non probabile	Significativo	<b>Accettabile</b>

● **Interventi/Disposizioni/Procedure per ridurre i rischi**

A seguito della valutazione dei rischi sono riportati, in maniera non esaustiva, gli interventi/disposizioni/procedure volte a salvaguardare la sicurezza e la salute dei lavoratori:



- Attenersi scrupolosamente alle istruzioni riportate nelle schede di sicurezza dei prodotti impiegati
- Il datore di lavoro valuta i rischi per la salute dei lavoratori derivanti dalla presenza di agenti chimici ed attua le misure necessarie per eliminare o ridurre tali rischi (Art. 223, 224, 225 del D.lgs. n.81/08 come modificato dal D.lgs n.106/09)
- Conoscere le caratteristiche delle sostanze utilizzate, nello specifico le concentrazioni, le modalità d'uso ed i tempi di contatto (Art 227, comma 1 del D.lgs. n.81/08 come modificato dal D.lgs n.106/09)
- Effettuare la formazione e l'informazione relativa all'uso corretto di tali sostanze (Art 227, comma 1 del D.lgs. n.81/08 come modificato dal D.lgs n.106/09)
- Se si opera in ambienti ristretti o scarsamente ventilati ridurre al minimo il tempo di esposizione (Allegato IV Punto 2.1 del D.lgs. n.81/08 come modificato dal D.lgs n.106/09)
- Aerare gli ambienti durante le operazioni di utilizzo di tali prodotti (Allegato IV Punto 2.1 del D.lgs. n.81/08 come modificato dal D.lgs n.106/09)
- Ogni sostanza del tipo in esame deve essere opportunamente conservata e tenuta in ambienti adeguati (Allegato IV Punto 2.1 del D.lgs. n.81/08 come modificato dal D.lgs n.106/09)
- Durante l'uso saranno presi gli accorgimenti per evitare contatti con la pelle e con gli occhi
- Nel caso di contatto cutaneo esteso ai lavoratori sarà raccomandato di lavarsi abbondantemente con acqua e sapone
- Durante l'uso di sostanze del tipo in esame, non devono essere consumati cibi e bevande
- Effettuare la sorveglianza sanitaria con periodicità annuale o con periodicità diversa decisa dal medico competente con adeguata motivazione (Art. 229 del D.lgs. n. 81/08 come modificato dal D.lgs n.106/09)
- Fare uso di creme barriera in caso di sensibilizzazione al prodotto
- Effettuare la detersione frequente delle mani e delle superfici esposte con acqua e saponi ipoallergenici
- Fare uso di guanti idonei al processo lavorativo, fermo restando i limiti posseduti da questi mezzi di protezione ivi compresi quelli di natura irritante od allergizzante in grado quindi di causare dermatite
- Indossare i necessari dispositivi di protezione individuale verificandone preventivamente l'integrità e/o lo stato di efficienza seguendo quanto specificato sul manuale d'uso e manutenzione (Art. 75 - 78 del D.lgs. n. 81/08 come modificato dal D.lgs n.106/09)
- Verificare l'uso costante dei DPI da parte di tutto il personale operante (Art. 77 del D.lgs. n.81/08 come modificato dal D.lgs n.106/09)

● **DPI**

In funzione dei rischi evidenziati saranno utilizzati obbligatoriamente i seguenti DPI, di cui è riportata la descrizione ed i riferimenti normativi:

RISCHI EVIDENZIATI	DPI	DESCRIZIONE	RIF.NORMATIVO
Contatto con prodotti chimici	Guanti di protezione 	Guanti in gomma pesante o neoprene, resistenti ad agenti chimici aggressivi ed irritanti	<b>Art 75 – 77 – 78, Allegato VIII-punti 3, 4 n.5</b> del D.lgs. n.81/08 come modificato dal D.lgs n.106/09 <b>UNI EN 374(2004)</b> <i>Guanti di protezione contro prodotti chimici e microrganismi.</i> <i>Parte, 1,2 e 3</i>
Esposizione ad aerosol di gas, fumi e vapori	Maschera con filtri per vapori organici 	Semimascherina FFABE1P3 in gomma ipoallergenica completa di due filtri intercambiabili per vapori organici, gas vapori inorganici, gas acidi e polveri, con valvola di espirazione.	<b>Art 75 – 77 – 78, Allegato VIII-punto 3, 4 n.4</b> del D.lgs. n.81/08 come modificato dal D.lgs n.106/09 <b>UNI EN 149(2003)</b> <i>Apparecchi di protezione delle vie respiratorie.</i> <i>Semimaschera filtrante contro particelle.</i> <i>Requisiti, prove, marcatura</i>



Schizzi di prodotti chimici	 Occhiali di protezione	Con lente unica panoramica in policarbonato trattati anti graffio, con protezione laterale	<b>Art 75 – 77 – 78, Allegato VIII-punto 3, 4 n.2</b> del D.lgs. n.81/08 come modificato dal D.lgs n.106/09 <b>UNI EN 166 (2004)</b> <i>Protezione personale degli occhi - Specifiche.</i>
Esposizione a prodotti chimici	 Tuta protettiva	In modo da evitare che il prodotto venga a contatto con la pelle	<b>Art 75 – 77 – 78, Allegato VIII-punto 3, 4 n.7</b> del D.lgs. n.81/08 come modificato dal D.lgs n.106/09 <b>UNI EN 468 (1995)</b> <i>Indumenti di protezione contro prodotti chimici liquidi. Metodo di prova: determinazione della resistenza alla penetrazione mediante spruzzo (prova allo spruzzo)</i>
Schizzi di prodotti chimici	 Stivali di protezione	Stivali in PVC antiacido con suola antiscivolo resistente agli agenti aggressivi	<b>Art 75 – 77 – 78, Allegato VIII-punto 3, 4 n.6</b> del D.lgs. n.81/08 come modificato dal D.lgs n.106/09 <b>UNI EN 13832-1(2007)</b> <i>Calzature di protezione contro agenti chimici - Parte 1: Terminologia e metodi di prova</i>

## 16.10 SOSTANZA N°51: SIGILLANTI

Prodotti composti da diverse sostanze, quali i siliconi. Il silicone, o poli-silossani, è composto di polimeri inorganici basati su una catena silicio-ossigeno e su gruppi funzionali organici legati ad atomi di silicio.

Commercialmente, il silicone assume varie forme di consistenza (dall'oleoso al liquido) in funzione delle classi di applicazioni. Per la sua versatilità il silicone, trova utilizzo in diversi settori, quali quello degli adesivi, lubrificanti, isolanti, giocattoli, collegamenti elettrici, settore automobilistico, sigillature, finiture murali ecc...

### • Valutazione e Classificazione Dei Rischi

Descrizione	Liv. Probabilità	Entità danno	Classe
o Irritazione delle vie respiratorie per inalazione del prodotto	Possibile	Modesto	<b>Accettabile</b>
o Irritazione per contatto con la pelle e con gli occhi	Possibile	Modesto	<b>Accettabile</b>
o Dermatiti irritative da contatto ( <i>eczemi ed arrossamenti locali</i> )	Possibile	Modesto	<b>Accettabile</b>

### • Interventi/Disposizioni/Procedure per ridurre i rischi

A seguito della valutazione dei rischi sono riportati, in maniera non esaustiva, gli interventi/disposizioni/procedure volte a salvaguardare la sicurezza e la salute dei lavoratori:

- Attenersi scrupolosamente alle istruzioni riportate nelle schede di sicurezza dei prodotti impiegati
- Il datore di lavoro valuta i rischi per la salute dei lavoratori derivanti dalla presenza di agenti chimici ed attua le misure necessarie per eliminare o ridurre tali rischi
- Conoscere le caratteristiche delle sostanze utilizzate, nello specifico le concentrazioni, le modalità d'uso ed i tempi di contatto (Art 227, comma 1 del D.Lgs. n.81/08)
- Effettuare la formazione e l'informazione relativa all'uso corretto di tali sostanze (Art 227, comma 1 del D.Lgs. n.81/08)
- Se si opera in ambienti ristretti o scarsamente ventilati ridurre al minimo il tempo di esposizione (Allegato IV Punto 2.1 del D.Lgs. n.81/08 come modificato dal D.Lgs. n.106/09)
- Aerare gli ambienti durante le operazioni di utilizzo di tali prodotti
- Ogni sostanza del tipo in esame deve essere opportunamente conservata e tenuta in ambienti adeguati



- Durante la manipolazione del prodotto saranno presi gli accorgimenti per evitare contatti con la pelle e con gli occhi, quali l'utilizzo di idonei DPI, nonché l'adozione delle corrette procedure di lavoro
- Nel caso di contatto cutaneo esteso ai lavoratori sarà raccomandato di lavarsi abbondantemente con acqua e sapone
- In caso di contatto con gli occhi, lavare abbondantemente con acqua e nel caso l'irritazione persista consultare il medico
- In caso di inalazione, portare la persona all'aria aperta e nel caso il malessere persista consultare il medico
- Durante l'uso di sostanze del tipo in esame, non devono essere consumati cibi e bevande
- Effettuare la sorveglianza sanitaria con periodicità annuale o con periodicità diversa decisa dal medico competente con adeguata motivazione (Art. 229 del D.Lgs. n. 81/08)
- Fare uso di creme barriera in caso di sensibilizzazione al prodotto
- Effettuare la deterzione frequente delle mani e delle superficie esposte con acqua e saponi ipoallergenici
- Fare uso di guanti idonei al processo lavorativo, fermo restando i limiti posseduti da questi mezzi di protezione ivi compresi quelli di natura irritante od allergizzante in grado quindi di causare dermatite
- Indossare i necessari dispositivi di protezione individuale verificandone preventivamente l'integrità e/o lo stato di efficienza seguendo quanto specificato sul manuale d'uso e manutenzione (Art. 75 - 78 del D.Lgs. n. 81/08)
- Verificare l'uso costante dei DPI da parte di tutto il personale operante (Art. 77 del D.Lgs. n.81/08)

• **DPI**

In funzione dei rischi evidenziati saranno utilizzati obbligatoriamente i seguenti DPI, di cui è riportata la descrizione ed i riferimenti normativi:

RISCHI EVIDENZIATI	DPI	DESCRIZIONE	NOTE
Contatto con il corpo durante l'applicazione	Tuta di protezione 	Tuta da lavoro da indossare per evitare che il prodotto venga a contatto con la pelle	<b>Rif. Normativo</b> <b>Art 75 – 77 – 78 D.Lgs. n.81/08</b> <b>Allegato VIII D.Lgs. n.81/08 punti 3,4 n.7</b> <b>come modificato dal D.Lgs. n.106/09</b> <b>UNI EN 340 (2004)</b> <i>Indumenti di protezione. Requisiti generali</i>
Esposizione ad aerosol di fumi e vapori	Maschera con filtri per vapori organici 	Semimascherina FFABE1P3 in gomma ipoallergenica completa di due filtri intercambiabili per vapori organici, gas vapori inorganici, gas acidi e polveri, con valvola di espirazione.	<b>Rif. Normativo</b> <b>Art 75 – 77 – 78 D.Lgs. n.81/08</b> <b>Allegato VIII D.Lgs. n.81/08 punti3,4 n.4</b> <b>come modificato dal D.Lgs. n.106/09</b> <b>UNI EN 149(2003)</b> <i>Apparecchi di protezione delle vie respiratorie.</i> <i>Semimaschera filtrante contro particelle.</i> <i>Requisiti, prove, marcatura</i>
Schizzi di prodotti chimici	Stivali di protezione 	Stivali in PVC con suola antiscivolo resistente agli agenti aggressivi	<b>Rif. Normativo</b> <b>Art 75 – 77 – 78 D.Lgs. n.81/08</b> <b>Allegato VIII D.Lgs. n.81/08 punti 3, 4</b> <b>n.6 come modificato dal D.Lgs. n.106/09</b> <b>UNI EN 13832-1(2007)</b> <i>Calzature di protezione contro agenti chimici - Parte 1: Terminologia e metodi di prova</i>
Schizzi di prodotti chimici	Occhiali di protezione 	Con lente unica panoramica in policarbonato trattati anti graffio, con protezione laterale	<b>Rif. Normativo</b> <b>Art 75 – 77 – 78 D.Lgs. n.81/08</b> <b>Allegato VIII D.Lgs. n.81/08 punti 3,4 n.2</b> <b>come modificato dal D.Lgs. n.106/09</b> <b>UNI EN 166 (2004)</b> <i>Protezione personale degli occhi - Specifiche.</i>
Contatto con prodotti chimici	Guanti di protezione 	Guanti in gomma pesante o neoprene, resistenti ad agenti chimici aggressivi ed irritanti	<b>Rif. Normativo</b> <b>Art 75 – 77 – 78 D.Lgs. n.81/08</b> <b>Allegato VIII D.Lgs. n.81/08 punti3,4 n.5</b> <b>come modificato dal D.Lgs. n.106/09</b>



### 16.11 SOSTANZA N°53: SILICONE

Il silicone, o poli-silossani, è composto di polimeri inorganici basati su una catena silicio-ossigeno e su gruppi funzionali organici legati agli atomi di silicio.

Commercialmente, il silicone assume varie forme di consistenza (dall'oleoso al liquido) in funzione delle classi di applicazioni. Per la sua versatilità il silicone, trova utilizzo in diversi settori, quali quello degli adesivi, lubrificanti, isolanti, giocattoli, collegamenti elettrici, settore automobilistico, sigillature, finiture murali ecc...

#### ● Valutazione e Classificazione Dei Rischi

Descrizione	Liv. Probabilità	Entità danno	Classe
○ Irritazione delle vie respiratorie per inalazione del prodotto	Probabile	Significativo	<b>Notevole</b>
○ Irritazione per contatto con la pelle e con gli occhi	Possibile	Modesto	<b>Accettabile</b>
○ Dermatiti irritative da contatto ( <i>eczemi ed arrossamenti locali</i> )	Possibile	Grave	<b>Notevole</b>
○ Allergeni	Non probabile	Significativo	<b>Accettabile</b>

#### ● Interventi/Disposizioni/Procedure per ridurre i rischi

A seguito della valutazione dei rischi sono riportati, in maniera non esaustiva, gli interventi/disposizioni/procedure volte a salvaguardare la sicurezza e la salute dei lavoratori:

- Attenersi scrupolosamente alle istruzioni riportate nelle schede di sicurezza dei prodotti impiegati
- Il datore di lavoro valuta i rischi per la salute dei lavoratori derivanti dalla presenza di agenti chimici ed attua le misure necessarie per eliminare o ridurre tali rischi (Art. 223, 224, 225 del D.lgs. n.81/08 come modificato dal D.lgs n.106/09)
- Conoscere le caratteristiche delle sostanze utilizzate, nello specifico le concentrazioni, le modalità d'uso ed i tempi di contatto (Art 227, comma 1 del D.lgs. n.81/08 come modificato dal D.lgs n.106/09)
- Effettuare la formazione e l'informazione relativa all'uso corretto di tali sostanze (Art 227, comma 1 del D.lgs. n.81/08 come modificato dal D.lgs n.106/09)
- Se si opera in ambienti ristretti o scarsamente ventilati ridurre al minimo il tempo di esposizione (Allegato IV Punto 2.1 del D.lgs. n.81/08 come modificato dal D.lgs n.106/09)
- Aerare gli ambienti durante le operazioni di utilizzo di tali prodotti (Allegato IV Punto 2.1 del D.lgs. n.81/08 come modificato dal D.lgs n.106/09)
- Ogni sostanza del tipo in esame deve essere opportunamente conservata e tenuta in ambienti adeguati (Allegato IV Punto 2.1 del D.lgs. n.81/08 come modificato dal D.lgs n.106/09)
- Durante la manipolazione del prodotto saranno presi gli accorgimenti per evitare contatti con la pelle e con gli occhi, quali l'utilizzo di idonei DPI, nonché l'adozione delle corrette procedure di lavoro
- Nel caso di contatto cutaneo esteso ai lavoratori sarà raccomandato di lavarsi abbondantemente con acqua e sapone
- In caso di contatto con gli occhi, lavare abbondantemente con acqua e nel caso l'irritazione persista consultare il medico
- In caso di inalazione, portare la persona all'aria aperta e nel caso il malessere persista consultare il medico
- Durante l'uso di sostanze del tipo in esame, non devono essere consumati cibi e bevande
- Effettuare la sorveglianza sanitaria con periodicità annuale o con periodicità diversa decisa dal medico competente con adeguata motivazione (Art. 229 del D.lgs. n. 81/08 come modificato dal D.lgs n.106/09)
- Fare uso di creme barriera in caso di sensibilizzazione al prodotto
- Effettuare la detersione frequente delle mani e delle superficie esposte con acqua e saponi ipoallergenici
- Fare uso di guanti idonei al processo lavorativo, fermo restando i limiti posseduti da questi mezzi di protezione ivi compresi quelli di natura irritante od allergizzante in grado quindi di causare dermatite
- Indossare i necessari dispositivi di protezione individuale verificandone preventivamente l'integrità e/o lo stato di efficienza seguendo quanto specificato sul manuale d'uso e manutenzione (Art. 75 - 78 del D.lgs. n. 81/08 come modificato dal D.lgs n.106/09)
- Verificare l'uso costante dei DPI da parte di tutto il personale operante (Art. 77 del D.lgs. n.81/08 come modificato dal D.lgs n.106/09)

#### ● DPI

In funzione dei rischi evidenziati saranno utilizzati obbligatoriamente i seguenti DPI, di cui è riportata la descrizione ed i riferimenti normativi:

RISCHI EVIDENZIATI	DPI	DESCRIZIONE	RIF.NORMATIVO
Contatto con prodotti chimici	Guanti di protezione	Guanti in gomma pesante o neoprene, resistenti ad agenti	<b>Art 75 – 77 – 78, Allegato VIII-punti 3, 4 n.5</b> del D.lgs. n.81/08 come modificato dal D.lgs

		chimici aggressivi ed irritanti	n.106/09 <b>UNI EN 374(2004)</b> <i>Guanti di protezione contro prodotti chimici e microrganismi. Parte, 1,2 e 3</i>
Esposizione ad aerosol di gas, fumi e vapori	Maschera con filtri per vapori organici 	Semimascherina FFABE1P3 in gomma ipoallergenica completa di due filtri intercambiabili per vapori organici, gas vapori inorganici, gas acidi e polveri, con valvola di espirazione.	<b>Art 75 – 77 – 78, Allegato VIII-punto 3, 4 n.4</b> del D.lgs. n.81/08 come modificato dal D.lgs n.106/09 <b>UNI EN 149(2003)</b> <i>Apparecchi di protezione delle vie respiratorie. Semimaschera filtrante contro particelle. Requisiti, prove, marcatura</i>
Schizzi di prodotti chimici	Occhiali di protezione 	Con lente unica panoramica in policarbonato trattati anti graffio, con protezione laterale	<b>Art 75 – 77 – 78, Allegato VIII-punto 3, 4 n.2</b> del D.lgs. n.81/08 come modificato dal D.lgs n.106/09 <b>UNI EN 166 (2004)</b> <i>Protezione personale degli occhi - Specifiche.</i>
Esposizione a prodotti chimici	Tuta protettiva 	In modo da evitare che il prodotto venga a contatto con la pelle	<b>Art 75 – 77 – 78, Allegato VIII-punto 3, 4 n.7</b> del D.lgs. n.81/08 come modificato dal D.lgs n.106/09 <b>UNI EN 468 (1995)</b> <i>Indumenti di protezione contro prodotti chimici liquidi. Metodo di prova: determinazione della resistenza alla penetrazione mediante spruzzo (prova allo spruzzo).</i>
Schizzi di prodotti chimici	Stivali di protezione 	Stivali in PVC antiacido con suola antiscivolo resistente agli agenti aggressivi	<b>Art 75 – 77 – 78, Allegato VIII-punto 3, 4 n.6</b> del D.lgs. n.81/08 come modificato dal D.lgs n.106/09 <b>UNI EN 13832-1(2007)</b> <i>Calzature di protezione contro agenti chimici - Parte 1: Terminologia e metodi di prova</i>

### 16.12 SOSTANZA N°59: VERNICI

Ogni vernice è composta principalmente da almeno quattro elementi:

- *il legante*, cioè la sostanza che conferisce al colore asciutto le sue caratteristiche meccaniche (robustezza, continuità dello strato).
- *il pigmento*, cioè la sostanza (o le sostanze) che conferiscono il colore desiderato. I pigmenti sono sempre ossidi metallici naturali o sintetici
- *gli inerti*, cioè le sostanze aggiunte che influenzano l'indice di rifrazione della luce, permettendo l'ottenimento di diverse caratteristiche ottiche
- *il veicolo*, cioè il solvente che conferisce alla vernice le necessarie doti di scorrevolezza e diluizione. Il passaggio della vernice dallo stato liquido allo stato solido (film) avviene per evaporazione del veicolo (cioè del solvente, sia esso acqua o un solvente organico).

● **Valutazione e Classificazione Dei Rischi**

Descrizione	Liv. Probabilità	Entità danno	Classe
○ Esplosione, incendio in quanto i vapori della vernice potrebbero reagire con l'aria	Probabile	Significativo	<b>Notevole</b>

o Irritazione cutanea ed agli occhi durante l'uso della vernice	Probabile	Significativo	<b>Notevole</b>
---	-----------	---------------	-----------------

● **Interventi/Disposizioni/Procedure per ridurre i rischi**

A seguito della valutazione dei rischi sono riportati, in maniera non esaustiva, gli interventi/disposizioni/procedure volte a salvaguardare la sicurezza e la salute dei lavoratori:

- Attenersi scrupolosamente alle istruzioni riportate nelle schede di sicurezza dei prodotti impiegati
- Il datore di lavoro valuta i rischi per la salute dei lavoratori derivanti dalla presenza di agenti chimici ed attua le misure necessarie per eliminare o ridurre tali rischi (Art 223, 224, 225 del D.lgs. n.81/08 come modificato dal D.lgs n.106/09)
- Conoscere le caratteristiche delle sostanze utilizzate (es. infiammabilità, incompatibilità), nello specifico le concentrazioni, le modalità d'uso ed i tempi di contatto (Art 227, comma 1 del D.lgs. n.81/08 come modificato dal D.lgs n.106/09)
- Lo stoccaggio della vernice avverrà in contenitori sigillati in luogo asciutto (Allegato IV Punto 2.1 del D.lgs. n.81/08 come modificato dal D.lgs n.106/09)
- Raccomandare ai lavoratori di usare crema protettiva prima dell'uso della vernice
- Lavarsi le mani dopo il lavoro
- Lo smaltimento dei rifiuti delle vernici avverrà tramite impresa specializzata
- In caso di contatto con gli occhi ai lavoratori sarà raccomandato di lavarsi abbondantemente con acqua e ricorrere al medico
- In caso di contatto con la pelle ai lavoratori sarà raccomandato di pulirsi con acqua e sapone, o detergente per la pelle ed applicare della crema
- Durante l'uso sarà raccomandato di garantire una buona ventilazione, di non fumare e usare fiamme libere (Allegato IV punto 2.1.8.1 del D.lgs. n.81/08 , Allegato IV punto 4 del D.lgs. n.81/08 come modificato dal D.lgs n.106/09)
- In caso d'inalazione sarà raccomandato di portare il lavoratore all'aria aperta e ricorrere al medico
- Togliere gli effetti personali metallici che potrebbero venire a contatto con la sostanza
- Riporre i prodotti negli appositi armadi al termine del lavoro
- Se si opera in ambienti ristretti o scarsamente ventilati ridurre al minimo il tempo di esposizione (Allegato IV Punto 2.1 del D.lgs. n.81/08 come modificato dal D.lgs n.106/09)
- Effettuare la sorveglianza sanitaria con periodicità annuale o con periodicità diversa decisa dal medico competente con adeguata motivazione (Art 229 del D.lgs. n. 81/08 come modificato dal D.lgs n.106/09)
- Poiché il prodotto è facilmente infiammabile, tenere lontano da fonti di calore, eliminare tutte le fiamme libere e le possibili fonti di ignizione e vietare di fumare (Allegato IV Punto 4 del D.lgs. n.81/08 come modificato dal D.lgs n.106/09)
- Indossare i necessari dispositivi di protezione individuale verificandone preventivamente l'integrità e/o lo stato di efficienza seguendo quanto specificato sul manuale d'uso e manutenzione (Art. 75 - 78 del D.lgs. n. 81/08 come modificato dal D.lgs n.106/09)
- Verificare l'uso costante dei DPI da parte di tutto il personale operante (Art. 77 del D.lgs. n.81/08 come modificato dal D.lgs n.106/09)

● **DPI**

In funzione dei rischi evidenziati saranno utilizzati obbligatoriamente i seguenti DPI, di cui è riportata la descrizione ed i riferimenti normativi:

RISCHI EVIDENZIATI	DPI	DESCRIZIONE	RIF.NORMATIVO
Irritazione delle mani	Guanti 	Resistenti ad agenti chimici aggressivi e corrosivi (solventi, alcool, disinfettanti, vernici, ecc.)	<b>Art 75 – 77 – 78, Allegato VIII-punti 3, 4 n.5</b> del D.lgs. n.81/08 come modificato dal D.lgs n.106/09 <b>UNI EN 374(2004)</b> <i>Guanti di protezione contro prodotti chimici e microrganismi. Parte, 1,2 e 3</i>
Esposizione ad aerosol di gas, fumi e vapori	Maschera con filtri per vapori organici 	Semimascherina FFABE1P3 in gomma ipoallergenica completa di due filtri intercambiabili per vapori organici, gas vapori inorganici, gas acidi e polveri, con valvola di espirazione.	<b>Art 75 – 77 – 78, Allegato VIII-punto 3, 4 n.4</b> del D.lgs. n.81/08 come modificato dal D.lgs n.106/09 <b>UNI EN 149(2003)</b> <i>Apparecchi di protezione delle vie respiratorie. Semimaschera filtrante contro particelle. Requisiti, prove, marcatura</i>
Schizzi di prodotti chimici	Occhiali di protezione 	Con lente unica panoramica in policarbonato trattati anti graffio, con protezione laterale	<b>Art 75 – 77 – 78, Allegato VIII-punto 3, 4 n.2</b> del D.lgs. n.81/08 come modificato dal D.lgs n.106/09 <b>UNI EN 166 (2004)</b> <i>Protezione personale degli occhi - Specifiche.</i>
Esposizione a prodotti chimici	Tuta protettiva	In modo da evitare che il prodotto venga a contatto con la	<b>Art 75 – 77 – 78, Allegato VIII-punto 3, 4 n.7</b> del D.lgs. n.81/08 come modificato dal D.lgs



**Piano di sicurezza e coordinamento**  
(art. 100 D.Lgs 81 del 09 aprile 2008 e S.M.I.)  
COMUNE DI RUBIERA – Riqualificazione energetica ed  
adeguamento del teatro Herberia in Piazza A. Gramsci 1B

PSC-RBRGRM-REV-000  
Data 05/04/2019  
Pag 92 di 104

		pelle	n.106/09 <b>UNI EN 468 (1995)</b> <i>Indumenti di protezione contro prodotti chimici liquidi. Metodo di prova: determinazione della resistenza alla penetrazione mediante spruzzo (prova allo spruzzo).</i>
Schizzi di prodotti chimici	Stivali di protezione 	Stivali in PVC antiacido con suola antiscivolo resistente agli agenti aggressivi	<b>Art 75 – 77 – 78, Allegato VIII-punto 3, 4 n.6</b> del D.lgs. n.81/08 come modificato dal D.lgs n.106/09 <b>UNI EN 13832-1(2007)</b> <i>Calzature di protezione contro agenti chimici - Parte 1: Terminologia e metodi di prova</i>

	<p><b>Piano di sicurezza e coordinamento</b>  (art. 100 D.Lgs 81 del 09 aprile 2008 e S.M.I. )  <b>COMUNE DI RUBIERA – Riqualificazione energetica ed adeguamento del teatro Herberia in Piazza A. Gramsci 1B</b></p>	PSC-RBRGRM-REV-000 Data 05/04/2019 Pag 93 di 104
---	---	--

**17. VERBALI DI RIUNIONE DI COORDINAMENTO**

*VERBALE RIUNIONE DI COORDINAMENTO INIZIALE (art. 92, comma 1, lettera c), D.Lgs. n.81/2008)*

Il giorno \_\_\_\_\_ del mese di \_\_\_\_\_ dell'anno \_\_\_\_\_, ai sensi e per gli effetti dell'art. 92, comma 1, lettera a), del D.Lgs. n.81/2008, si è tenuta la riunione preliminare all'inizio dei lavori allo scopo di promuovere la cooperazione il coordinamento, nonché la reciproca informazione, tra i datori di lavoro delle imprese esecutrici.

I presenti hanno esaminato il Piano di sicurezza e coordinamento ed in particolare il programma di lavori e le misure di coordinamento previste. Dalla scambio di opinioni e informazioni in merito alle questioni esaminate nonché ai possibili rischi specifici delle varie attività che possono essere trasferiti tra i vari soggetti esecutori è emerso quanto segue:

---

---

---

---

---

---

---

---

---

---

---

---

---

---

---

---

---

---

---

---

---

---

---

---

Tutto ciò premesso, i presenti non ritengono di proporre alcuna osservazione in merito, ritenendo il Piano di sicurezza e coordinamento e il Piano generale di sicurezza adeguati ed idonei, allo stato attuale dei fatti, allo scopo di realizzare idonee condizioni di sicurezza e di salvaguardia della salute dei lavoratori addetti al cantiere sopra indicato.

Letto, firmato e sottoscritto

Firme:

Committente/responsabile dei lavori \_\_\_\_\_

Coordinatore per l'esecuzione dei lavori \_\_\_\_\_

Direttore dei lavori per conto del committente \_\_\_\_\_

Direttore tecnico dell'impresa \_\_\_\_\_









**Piano di sicurezza e coordinamento**  
(art. 100 D.Lgs 81 del 09 aprile 2008 e S.M.I. )  
COMUNE DI RUBIERA – Riqualificazione energetica ed  
adeguamento del teatro Herberia in Piazza A. Gramsci 1B

PSC-RBRGRM-REV-000  
Data 05/04/2019  
Pag 96 di 104

**Riunione di coordinamento del ..... Ora ..... (D.Lgs. 81/08 Titolo IV – art. 92)**

Il presente verbale ha valenza quale:

- documento integrativo al PSC     coordinamento /verifica delle attività in corso d'opera     altro

Area for recording the minutes of the coordination meeting, consisting of multiple horizontal dotted lines.





**Piano di sicurezza e coordinamento**  
(art. 100 D.Lgs 81 del 09 aprile 2008 e S.M.I. )  
COMUNE DI RUBIERA – Riqualificazione energetica ed  
adeguamento del teatro Herberia in Piazza A. Gramsci 1B

PSC-RBRGRM-REV-000  
Data 05/04/2019  
Pag 98 di 104

## 18. VERBALI DI SOPRALLUOGO IN CANTIERE

**Verbale di sopralluogo del ..... Ora ..... (D.Lgs. 81/08 Titolo IV – art. 92)**

Il presente verbale ha valenza quale:

documento integrativo al PSC     coordinamento /verifica delle attività in corso d'opera     altro

**Anagrafica di cantiere**

Imprese presenti

Attività in corso

**Controlli effettuati**

GENERALI	CONFORMITA'				Rif. Note	CONFORMITA'				Rif. Note
	SI	NO	NV			SI	NO	NV		
Affissione notifica preliminare					Utilizzo attrezzature di lavoro					
Affissione cartello di cantiere					Movimentazione carichi					
Disponibilità di POS					Luoghi chiusi / Ambienti confinati					
Disponibilità PIMUS					Alimentazioni elettriche					
Disponibilità conformità quadro ASC					Visibilità / Illuminazione					
<b>SPECIFICI</b>					Taglio a caldo / saldatura					
Presenza Preposto					Recinzione / Segnaletica					
Utilizzo dei DPI					Cantiere stradale					
Ponteggi / Trabattelli					Attività rumorose / vibrazioni					
Opere provvisorie					Attività sovrapposte / interferenti					
Lavori in quota o con dislivelli					Cassetta di medicazione					
Pulizia zona di lavoro					Formazione					

**Note**

**Provvedimenti**

<input type="checkbox"/> NESSUNA Situazione di pericolo grave ed imminente riscontrata	<input type="checkbox"/> NESSUNO	<input type="checkbox"/> Azioni correttive
<input type="checkbox"/> NESSUNA Inosservanza riscontrata	<input type="checkbox"/> Sospensione immediata attività	<input type="checkbox"/> Proposte di sospensione
<input type="checkbox"/> PRESENTI Criticità	<input type="checkbox"/> Proposte di risoluzione del contratto	<input type="checkbox"/> Proposte di allontanamento
<input type="checkbox"/> OSSERVAZIONI	<input type="checkbox"/> Azioni migliorative	<input type="checkbox"/> Altro .....
.....		
.....		
.....		
.....		
.....		
.....		
.....		
.....		
.....		
.....		
.....		
.....		
.....		
.....		
.....		
.....		
.....		

**ALLEGATI**

**ASSISTENTE CSE**

**CSE**

**REFERENTE IMPRESA**

<input type="checkbox"/> Foto	<input type="checkbox"/> Elaborati	Nominativo .....		Funzione.....	Nominativo
.....	.....	Firma .....	Firma .....	.....	Firma .....



**Piano di sicurezza e coordinamento**  
 (art. 100 D.Lgs 81 del 09 aprile 2008 e S.M.I. )  
 COMUNE DI RUBIERA – Riqualficazione energetica ed  
 adeguamento del teatro Herberia in Piazza A. Gramsci 1B

PSC-RBRGRM-REV-000  
 Data 05/04/2019  
 Pag 99 di 104

**Verbale di sopralluogo del ..... Ora ..... (D.Lgs. 81/08 Titolo IV – art. 92)**

Il presente verbale ha valenza quale:

- documento integrativo al PSC     coordinamento /verifica delle attività in corso d'opera     altro

**Anagrafica di cantiere**

Imprese presenti	
Attività in corso	

**Controlli effettuati**

GENERALI	CONFORMITA'				Rif. Note		CONFORMITA'			
	SI	NO	NV				SI	NO	NV	
Affissione notifica preliminare						Utilizzo attrezzature di lavoro				
Affissione cartello di cantiere						Movimentazione carichi				
Disponibilità di POS						Luoghi chiusi / Ambienti confinati				
Disponibilità PIMUS						Alimentazioni elettriche				
Disponibilità conformità quadro ASC						Visibilità / Illuminazione				
SPECIFICI										
Presenza Preposto						Taglio a caldo / saldatura				
Utilizzo dei DPI						Recinzione / Segnaletica				
Ponteggi / Trabattelli						Cantiere stradale				
Opere provvisorie						Attività rumorose / vibrazioni				
Lavori in quota o con dislivelli						Attività sovrapposte / interferenti				
Pulizia zona di lavoro						Cassetta di medicazione				
						Formazione				

**Note**

**Provvedimenti**

<input type="checkbox"/> NESSUNA Situazione di pericolo grave ed imminente riscontrata	<input type="checkbox"/> NESSUNO	<input type="checkbox"/> Azioni correttive
<input type="checkbox"/> NESSUNA Inosservanza riscontrata	<input type="checkbox"/> Sospensione immediata attività	<input type="checkbox"/> Proposte di sospensione
<input type="checkbox"/> PRESENTI Criticità	<input type="checkbox"/> Proposte di risoluzione del contratto	<input type="checkbox"/> Proposte di allontanamento
<input type="checkbox"/> OSSERVAZIONI	<input type="checkbox"/> Azioni migliorative	<input type="checkbox"/> Altro .....

ALLEGATI		ASSISTENTE CSE	CSE	REFERENTE IMPRESA
<input type="checkbox"/> Foto	<input type="checkbox"/> Elaborati	Nominativo .....		Funzione..... Nominativo .....
.....	.....	Firma .....	Firma .....	Firma .....



**Piano di sicurezza e coordinamento**  
 (art. 100 D.Lgs 81 del 09 aprile 2008 e S.M.I. )  
 COMUNE DI RUBIERA – Riqualficazione energetica ed  
 adeguamento del teatro Herberia in Piazza A. Gramsci 1B

PSC-RBRGRM-REV-000  
 Data 05/04/2019  
 Pag 100 di 104

**Verbale di sopralluogo del ..... Ora ..... (D.Lgs. 81/08 Titolo IV – art. 92)**

Il presente verbale ha valenza quale:

- documento integrativo al PSC     coordinamento /verifica delle attività in corso d'opera     altro

**Anagrafica di cantiere**

Imprese presenti	
Attività in corso	

**Controlli effettuati**

GENERALI	CONFORMITA'				Rif. Note		CONFORMITA'			
	SI	NO	NV				SI	NO	NV	
Affissione notifica preliminare						Utilizzo attrezzature di lavoro				
Affissione cartello di cantiere						Movimentazione carichi				
Disponibilità di POS						Luoghi chiusi / Ambienti confinati				
Disponibilità PIMUS						Alimentazioni elettriche				
Disponibilità conformità quadro ASC						Visibilità / Illuminazione				
SPECIFICI										
Presenza Preposto						Recinzione / Segnaletica				
Utilizzo dei DPI						Cantiere stradale				
Ponteggi / Trabattelli						Attività rumorose / vibrazioni				
Opere provvisorie						Attività sovrapposte / interferenti				
Lavori in quota o con dislivelli						Cassetta di medicazione				
Pulizia zona di lavoro						Formazione				

**Note**

**Provvedimenti**

<input type="checkbox"/> NESSUNA Situazione di pericolo grave ed imminente riscontrata	<input type="checkbox"/> NESSUNO	<input type="checkbox"/> Azioni correttive
<input type="checkbox"/> NESSUNA Inosservanza riscontrata	<input type="checkbox"/> Sospensione immediata attività	<input type="checkbox"/> Proposte di sospensione
<input type="checkbox"/> PRESENTI Criticità	<input type="checkbox"/> Proposte di risoluzione del contratto	<input type="checkbox"/> Proposte di allontanamento
<input type="checkbox"/> OSSERVAZIONI	<input type="checkbox"/> Azioni migliorative	<input type="checkbox"/> Altro .....

<p>.....</p> <p>.....</p> <p>.....</p> <p>.....</p> <p>.....</p> <p>.....</p> <p>.....</p> <p>.....</p> <p>.....</p> <p>.....</p> <p>.....</p>	<p>.....</p> <p>.....</p> <p>.....</p> <p>.....</p> <p>.....</p> <p>.....</p> <p>.....</p> <p>.....</p> <p>.....</p> <p>.....</p> <p>.....</p>
--	--

ALLEGATI		ASSISTENTE CSE	CSE	REFERENTE IMPRESA
<input type="checkbox"/> Foto	<input type="checkbox"/> Elaborati	Nominativo .....		Funzione..... Nominativo .....
.....	.....	Firma .....	Firma .....	Firma .....



**Piano di sicurezza e coordinamento**  
(art. 100 D.Lgs 81 del 09 aprile 2008 e S.M.I. )  
COMUNE DI RUBIERA – Riqualificazione energetica ed  
adeguamento del teatro Herberia in Piazza A. Gramsci 1B

PSC-RBRGRM-REV-000  
Data 05/04/2019  
Pag 101 di 104

**Verbale di sopralluogo del ..... Ora ..... (D.Lgs. 81/08 Titolo IV – art. 92)**

Il presente verbale ha valenza quale:

documento integrativo al PSC  coordinamento /verifica delle attività in corso d'opera  altro

**Anagrafica di cantiere**

Imprese presenti

Attività in corso

**Controlli effettuati**

GENERALI	CONFORMITA'				Rif. Note		CONFORMITA'			
	SI	NO	NV				SI	NO	NV	Rif. Note
Affissione notifica preliminare						Utilizzo attrezzature di lavoro				
Affissione cartello di cantiere						Movimentazione carichi				
Disponibilità di POS						Luoghi chiusi / Ambienti confinati				
Disponibilità PIMUS						Alimentazioni elettriche				
Disponibilità conformità quadro ASC						Visibilità / Illuminazione				
<b>SPECIFICI</b>						Taglio a caldo / saldatura				
Presenza Preposto						Recinzione / Segnaletica				
Utilizzo dei DPI						Cantiere stradale				
Ponteggi / Trabattelli						Attività rumorose / vibrazioni				
Opere provvisorie						Attività sovrapposte / interferenti				
Lavori in quota o con dislivelli						Cassetta di medicazione				
Pulizia zona di lavoro						Formazione				

**Note**

**Provvedimenti**

- |  |  |   |
|--|--|---|
| <input type="checkbox"/> NESSUNA Situazione di pericolo grave ed imminente riscontrata | <input type="checkbox"/> NESSUNO                               | <input type="checkbox"/> Azioni correttive          |
| <input type="checkbox"/> NESSUNA Inosservanza riscontrata                              | <input type="checkbox"/> Sospensione immediata attività        | <input type="checkbox"/> Proposte di sospensione    |
| <input type="checkbox"/> PRESENTI Criticità  | <input type="checkbox"/> Proposte di risoluzione del contratto | <input type="checkbox"/> Proposte di allontanamento |
| <input type="checkbox"/> OSSERVAZIONI  | <input type="checkbox"/> Azioni migliorative                   | <input type="checkbox"/> Altro .....                |

ALLEGATI		ASSISTENTE CSE	CSE	REFERENTE IMPRESA
<input type="checkbox"/> Foto	<input type="checkbox"/> Elaborati	Nominativo .....		Funzione..... Nominativo .....
.....	.....	Firma .....	Firma .....	Firma .....





**Piano di sicurezza e coordinamento**  
(art. 100 D.Lgs 81 del 09 aprile 2008 e S.M.I. )  
COMUNE DI RUBIERA – Riqualificazione energetica ed  
adeguamento del teatro Herberia in Piazza A. Gramsci 1B

PSC-RBRGRM-REV-000  
Data 05/04/2019  
Pag 102 di 104

**Verbale di sopralluogo del ..... Ora ..... (D.Lgs. 81/08 Titolo IV – art. 92)**

Il presente verbale ha valenza quale:

- documento integrativo al PSC     coordinamento /verifica delle attività in corso d'opera     altro

**Anagrafica di cantiere**

Imprese presenti

Attività in corso

**Controlli effettuati**

GENERALI	CONFORMITA'				Rif. Note	CONFORMITA'			
	SI	NO	NV	Rif. Note		SI	NO	NV	Rif. Note
Affissione notifica preliminare					Utilizzo attrezzature di lavoro				
Affissione cartello di cantiere					Movimentazione carichi				
Disponibilità di POS					Luoghi chiusi / Ambienti confinati				
Disponibilità PIMUS					Alimentazioni elettriche				
Disponibilità conformità quadro ASC					Visibilità / Illuminazione				
<b>SPECIFICI</b>					Taglio a caldo / saldatura				
Presenza Preposto					Recinzione / Segnaletica				
Utilizzo dei DPI					Cantiere stradale				
Ponteggi / Trabattelli					Attività rumorose / vibrazioni				
Opere provvisorie					Attività sovrapposte / interferenti				
Lavori in quota o con dislivelli					Cassetta di medicazione				
Pulizia zona di lavoro					Formazione				

**Note**

**Provvedimenti**

NESSUNA Situazione di pericolo grave ed imminente riscontrata

NESSUNO

Azioni correttive

NESSUNA Inosservanza riscontrata

Sospensione immediata attività

Proposte di sospensione

PRESENTI Criticità

Proposte di risoluzione del contratto

Proposte di allontanamento

OSSERVAZIONI

Azioni migliorative

Altro .....

ALLEGATI		ASSISTENTE CSE	CSE	REFERENTE IMPRESA
<input type="checkbox"/> Foto	<input type="checkbox"/> Elaborati	Nominativo .....		Funzione..... Nominativo .....
.....	.....	Firma .....	Firma .....	Firma .....



**Piano di sicurezza e coordinamento**  
(art. 100 D.Lgs 81 del 09 aprile 2008 e S.M.I. )  
COMUNE DI RUBIERA – Riqualificazione energetica ed  
adeguamento del teatro Herberia in Piazza A. Gramsci 1B

PSC-RBRGRM-REV-000  
Data 05/04/2019  
Pag 103 di 104

**Verbale di sopralluogo del ..... Ora ..... (D.Lgs. 81/08 Titolo IV – art. 92)**

Il presente verbale ha valenza quale:

- documento integrativo al PSC     coordinamento /verifica delle attività in corso d'opera     altro

**Anagrafica di cantiere**

Imprese presenti	
Attività in corso	

**Controlli effettuati**

GENERALI	CONFORMITA'				Rif. Note		CONFORMITA'			
	SI	NO	NV	Rif. Note			SI	NO	NV	Rif. Note
Affissione notifica preliminare						Utilizzo attrezzature di lavoro				
Affissione cartello di cantiere						Movimentazione carichi				
Disponibilità di POS						Luoghi chiusi / Ambienti confinati				
Disponibilità PIMUS						Alimentazioni elettriche				
Disponibilità conformità quadro ASC						Visibilità / Illuminazione				
SPECIFICI						Taglio a caldo / saldatura				
Presenza Preposto						Recinzione / Segnaletica				
Utilizzo dei DPI						Cantiere stradale				
Ponteggi / Trabattelli						Attività rumorose / vibrazioni				
Opere provvisorie						Attività sovrapposte / interferenti				
Lavori in quota o con dislivelli						Cassetta di medicazione				
Pulizia zona di lavoro						Formazione				

**Note**

**Provvedimenti**

<input type="checkbox"/> NESSUNA Situazione di pericolo grave ed imminente riscontrata	<input type="checkbox"/> NESSUNO	<input type="checkbox"/> Azioni correttive
<input type="checkbox"/> NESSUNA Inosservanza riscontrata	<input type="checkbox"/> Sospensione immediata attività	<input type="checkbox"/> Proposte di sospensione
<input type="checkbox"/> PRESENTI Criticità	<input type="checkbox"/> Proposte di risoluzione del contratto	<input type="checkbox"/> Proposte di allontanamento
<input type="checkbox"/> OSSERVAZIONI	<input type="checkbox"/> Azioni migliorative	<input type="checkbox"/> Altro .....

.....	.....	.....
.....	.....	.....
.....	.....	.....
.....	.....	.....
.....	.....	.....
.....	.....	.....
.....	.....	.....
.....	.....	.....
.....	.....	.....
.....	.....	.....
.....	.....	.....
.....	.....	.....
.....	.....	.....
.....	.....	.....
.....	.....	.....
.....	.....	.....
.....	.....	.....
.....	.....	.....
.....	.....	.....
.....	.....	.....
.....	.....	.....

ALLEGATI		ASSISTENTE CSE	CSE	REFERENTE IMPRESA
<input type="checkbox"/> Foto	<input type="checkbox"/> Elaborati	Nominativo .....		Funzione..... Nominativo
.....	.....	Firma .....	Firma .....	..... Firma .....

