



Breve storia del fiume Secchia e delle sue Casse di Espansione in relazione alle aree naturali protette

Valerio Fioravanti

Ente per i Parchi e la Biodiversità Emilia Centrale

30 giugno 2023

Parco a fini multipli, A.R.E, R.N.O. L.R. n. 11/'88

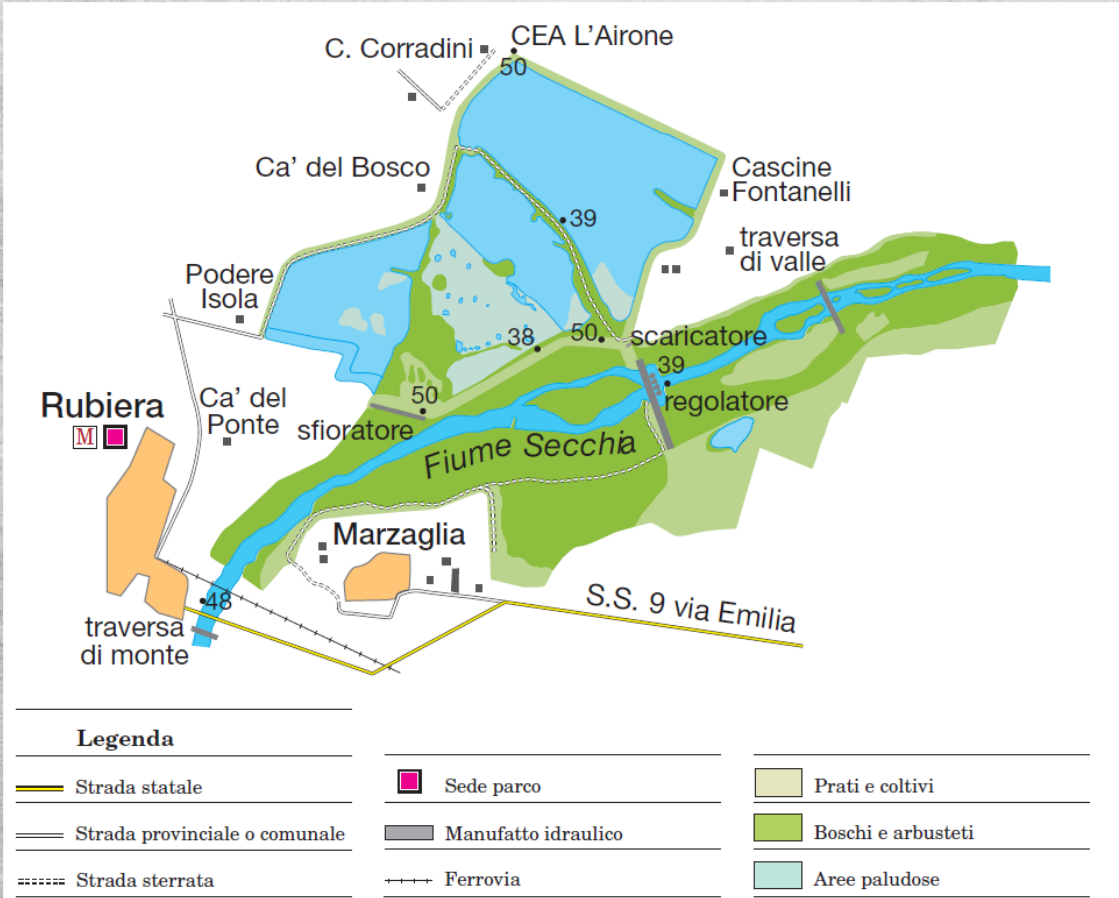

1. Nel 1981 venne istituita la Commissione interprovinciale (Campogalliano, Rubiera e Modena) per proposta di «Parco fluviale a fini multipli»
2. Nel 1987 venne costituito il **Consorzio** per la realizzazione del Parco a fini multipli della cassa d'espansione del fiume Secchia
3. **Nel 1988 prima Legge Regionale sulle Aree protette L.R. n. 11/'88**
4. Nel 1990 nasce "Consorzio per la gestione dell'Area di **Riequilibrio Ecologico** del fiume Secchia e delle aree contigue".
5. 1993 costituita A.R.E. con i primi interventi di riqualificazione ambientale.
6. Nel 1996 aderisce al consorzio il comune di Carpi (in rappresentanza anche dei comuni di Soliera e Novi) e con D.C.R. n. 516/'96 l'A.R.E. diventa **Riserva Regionale Naturale Orientata**.
7. Dal 1997 al 2003 la Riserva Naturale Orientata Gestita dal Consorzio realizza numerosi progetti di riqualificazione territoriale e di educazione ambientale
8. Nel 2003 il consorzio si allarga ad altri comuni e in totale gli enti che ne fanno parte diventano 16 (14 comuni e 2 province).
9. Nel 2006 viene approvato il progetto **Masterplan del medio-basso Secchia**
10. Dicembre 2007 approvazione del Consorzio della proposta per la realizzazione del Parco regionale del Fiume Secchia



Il «Master-Plan» del sistema fluviale Secchia 2005

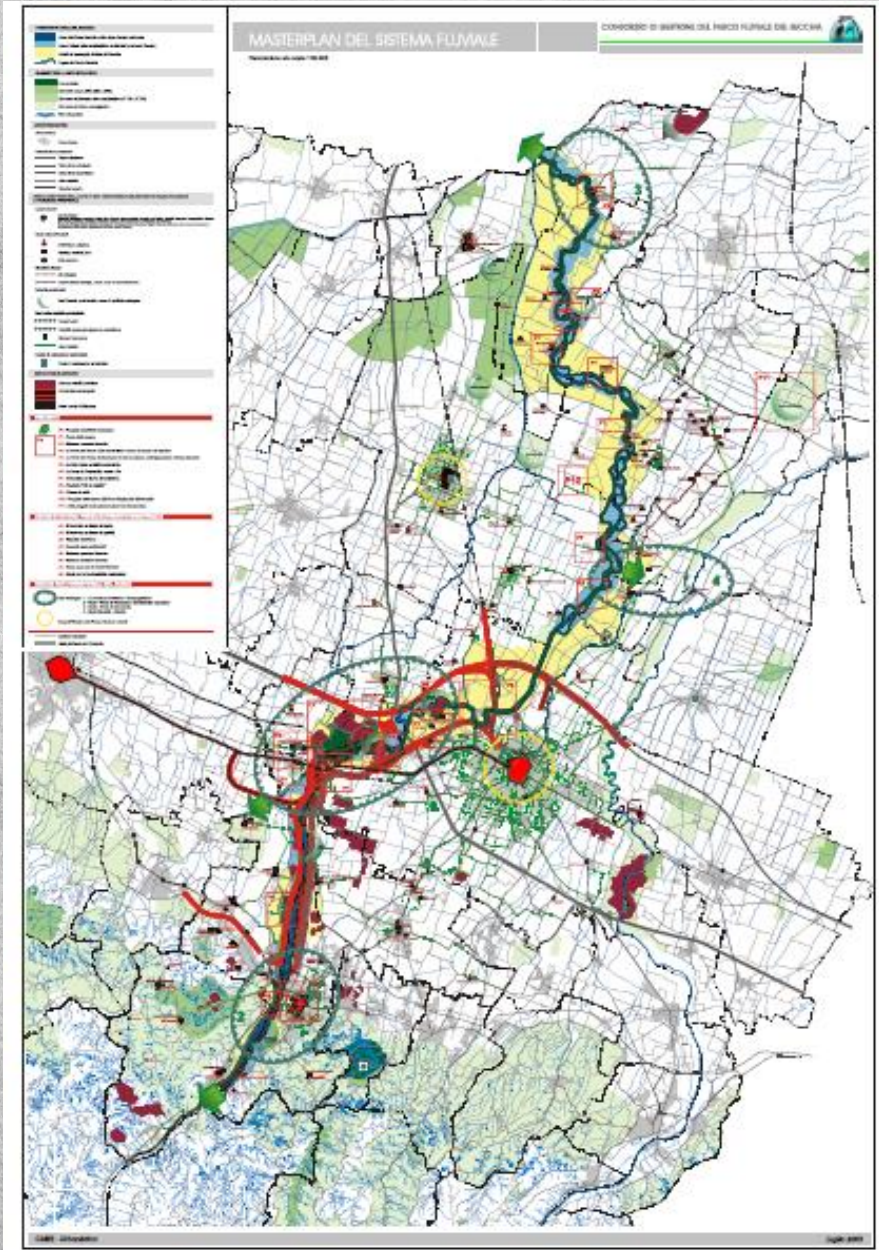

1. **Il Masterplan** del Parco fluviale del Secchia, predisposto dal Consorzio di gestione del parco fluviale del Secchia ai sensi dell'art. 34, 1° comma, lettera b) dello statuto consortile ed adottato dalla Assemblea Consortile ai sensi dell'art. 15, 1° comma, lettera o) del citato statuto con deliberazione n°11 del 21 dicembre 2005 **rappresenta il riferimento programmatico e strategico delle intese regolate dal presente accordo.**

2. **Il Masterplan del Parco Fluviale del Secchia** è coerente con gli strumenti di pianificazione territoriale (PTCP) predisposti dalle Province di Reggio Emilia e Modena in relazione alle proprie attribuzioni di competenze e si configura come momento di attuazione e verifica delle previsioni normative contenute in detti strumenti...

Le Amministrazioni sottoscrittrici del presente protocollo, verificata la coerenza tra i propri indirizzi programmatici in materia di assetto del territorio, valorizzazione delle risorse ambientali e politiche di sostenibilità e gli obiettivi e le strategie definite dal Masterplan del Parco Fluviale del Secchia, **concorrono, sviluppando di volta in volta le opportune intese, alle politiche di conservazione della natura attivate dal Consorzio di gestione del Parco fluviale del Secchia ..** nonché alle politiche di valorizzazione della fruizione delle risorse ambientali, sviluppate con la partecipazione del medesimo.

Evoluzione ecologica e paesaggistica delle C.E. Secchia

VARIAZIONE CARATTERISTICHE ECOLOGICHE



L.R. n. 6/2005: art. 6 SRN 2000 e art. 7 - Aree collegamento ecologico

Classificazione dei siti della Rete natura 2000

1. La Rete natura 2000 è costituita dalle Zone di protezione speciale (ZPS) individuate ai sensi della direttiva n. 79/409/CEE e dai siti di importanza comunitaria, individuati ai sensi della direttiva n. 92/43/CEE.
2. Gli obiettivi, le modalità e le competenze gestionali dei siti della Rete natura 2000 sono quelli previsti dal titolo I della legge regionale n. 7 del 2004.

Aree di collegamento ecologico

1. La **Regione riconosce l'importanza delle Aree di collegamento ecologico per la tutela e la conservazione di flora e fauna**. La Giunta regionale emana a questo scopo apposite direttive per l'individuazione, la salvaguardia e la ricostituzione di tali aree.
2. Le **Province provvedono all'individuazione delle Aree di collegamento ecologico nell'ambito delle previsioni della pianificazione paesistica** secondo gli indirizzi ed i criteri stabiliti dalle direttive regionali. Le Aree di collegamento ecologico che riguardano il territorio di più Province contermini sono individuate d'intesa tra le Province territorialmente interessate.
3. Le modalità di salvaguardia delle **Aree di collegamento ecologico sono disciplinate dagli strumenti generali di pianificazione territoriale ed urbanistica delle Province e dei Comuni**, nonché dai piani faunistici provinciali. Le Aree di collegamento ecologico che riguardano il territorio di più Province contermini sono disciplinate in base a forme tra loro coordinate.

Are di collegamento ecologico fluviali: Secchia

L'Area di collegamento ecologico fiume Secchia e affluenti fossa di Spezzano e Dragone **collega otto siti di Rete natura 2000 e tre aree protette** assicurando un **continuum fluviale dagli ambienti montani fino alla bassa pianura**.

Gli habitat e le specie si **diversificano molto lungo l'asta fluviale** presentando i seguenti ambienti: prati cacuminali, pascoli, brughiere, faggete, prati aridi, umidi e mesofili, coltivazioni estensive, rupi, grotte, doline, forre, corsi d'acqua anastomizzati, tratti potamali, boschi ripariali, mesofili e xerofili, incolti e bacini per la laminazione delle piene.

La continuità fluviale è utile per il mantenimento di popolazioni ittiche di specie rare e/o minacciate quali la **Lasca, il Gobione e il Barbo**.

La confluenza con il Po è esterna al territorio regionale e pertanto è necessario un raccordo col versante istituzionale lombardo per eventuali interventi di rinaturazione della parte terminale del grande corridoio fluviale

PROGRAMMA REGIONALE AA.PP. AREE PROTETTE DA ISTITUIRE O DA MODIFICARE

PARCHI E RISERVE ISTITUITI



PROPOSTE E MODIFICHE PARCHI E RISERVE



PROPOSTE PAESAGGI NATURALI E
SEMINATURALI PROTETTI



AREA STUDIO PARCO SECCHIA



SITI RETE NATURA 2000

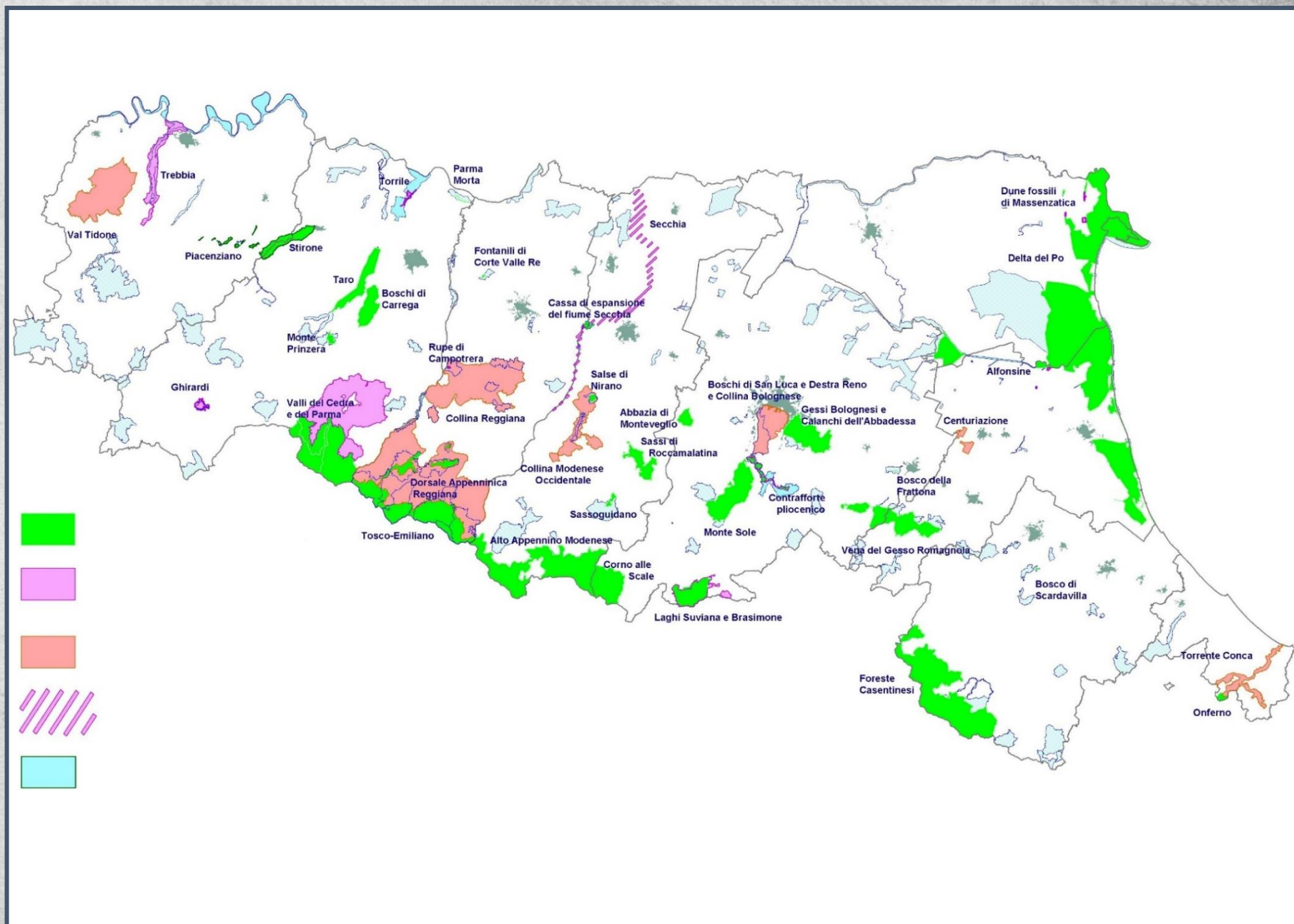

**PROGRAMMA
REGIONALE
AA.PP.
AREE
PROTETTE ED
AREE DI
COLLEGAME
NTO
ECOLOGICO**

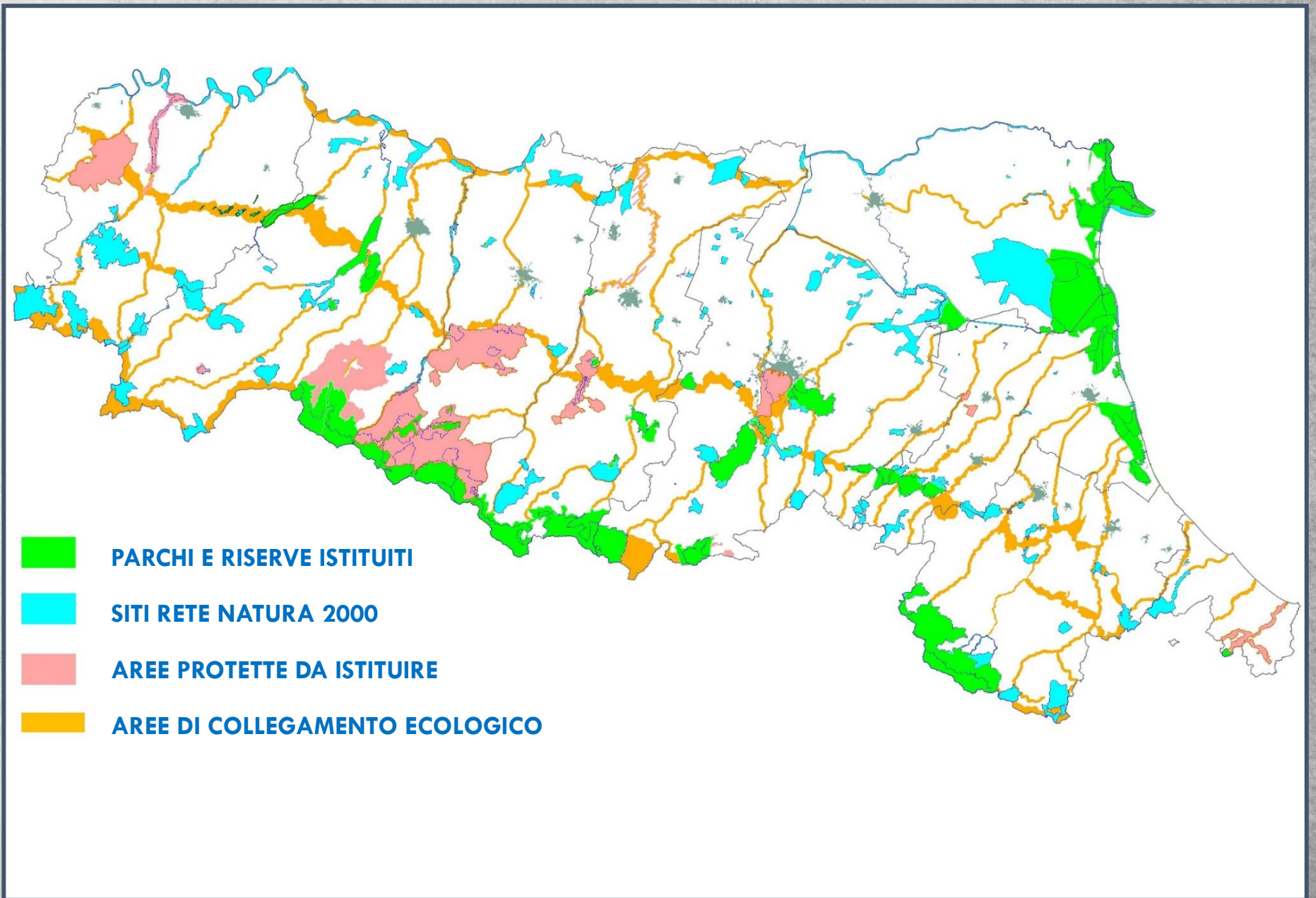



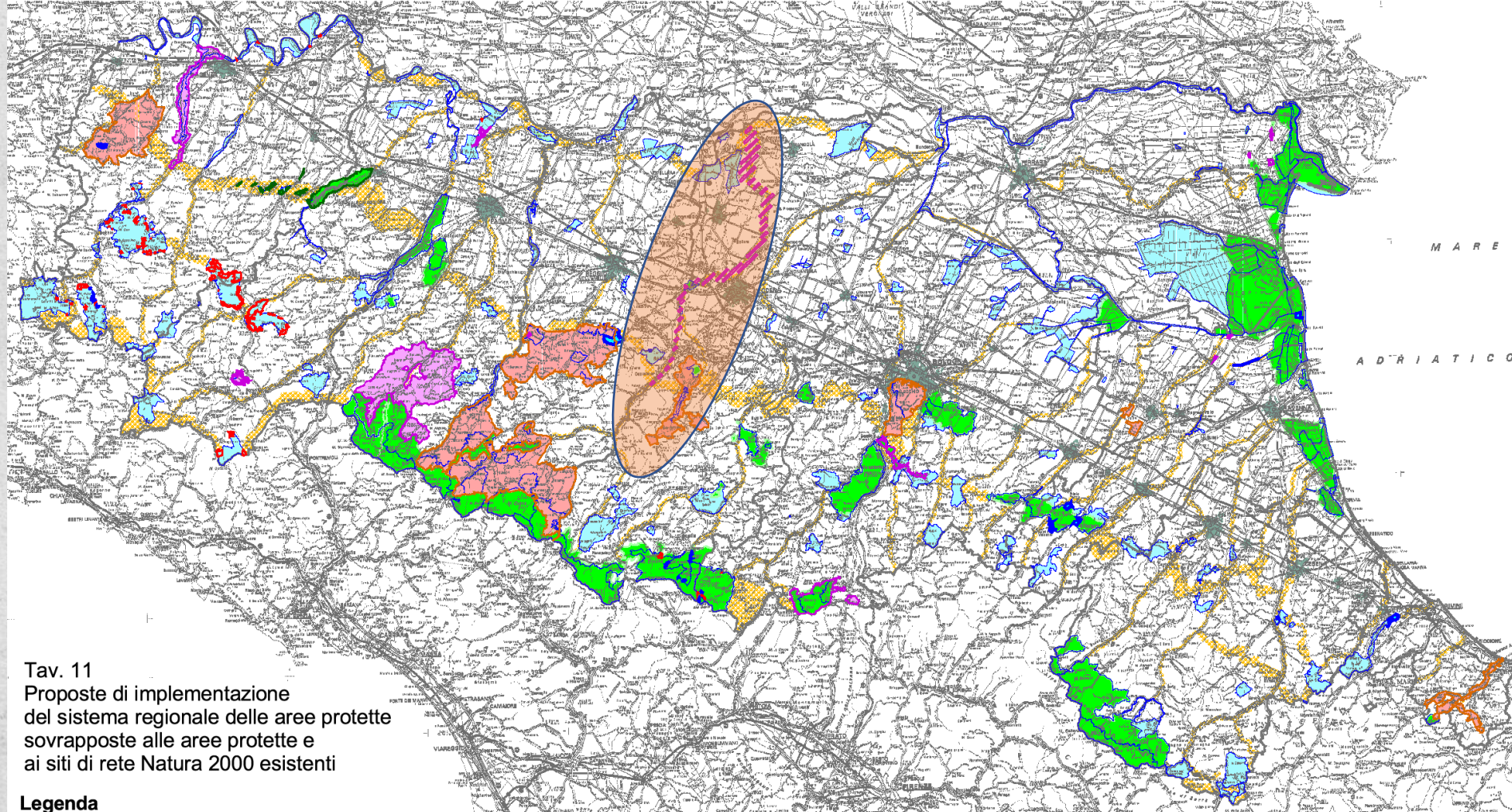

Programma per il sistema regionale delle Aree protette e dei siti Rete Natura 2000
Tav. 11 Proposte di implementazione del sistema regionale con nuove Aree protette



Tav. 11
Proposte di implementazione del sistema regionale delle aree protette sovrapposte alle aree protette e ai siti di rete Natura 2000 esistenti

Legenda

	Parchi e riserve istituiti		proposta di nuova istituzione o modifica di Parco o Riserva regionale		proposta Paesaggio naturale e seminaturale protetto		proposta di ampliamento della rete Natura 2000
	Siti rete Natura 2000		proposta area di studio del Parco del Secchia		Aree di collegamento ecologico di rango regionale		proposta di riduzione della rete Natura 2000
	Confini provinciali		proposta di unificazione (Parco dello Stirone e Riserva del Piacenziano)				

AREE NATURALI PROTETTE NELLA REGIONE PADANA E F. SECCHIA

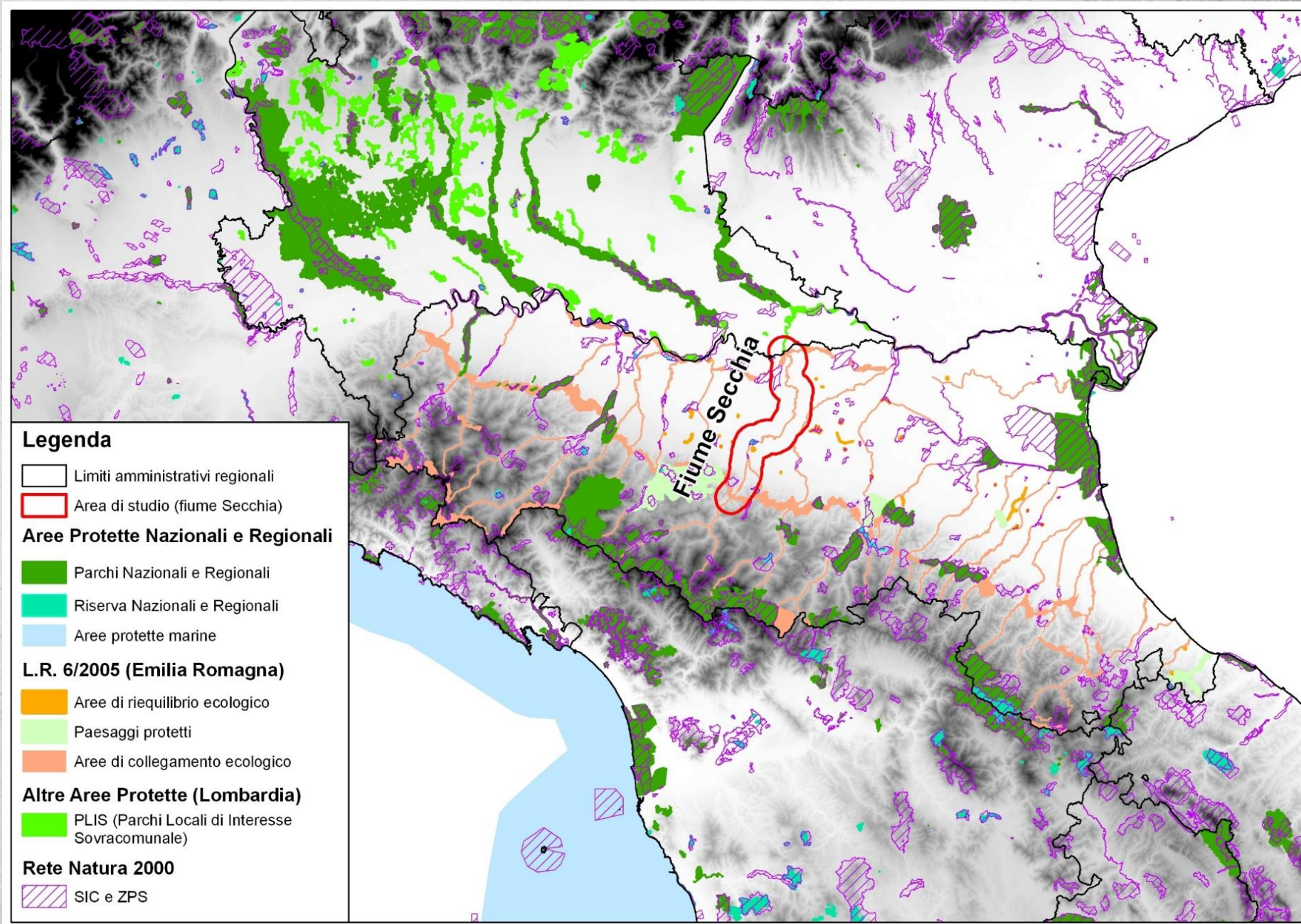

Il Regolamento
della Riserva
Naturale C.E.
Fiume Secchia
Delib. G.P.
Reggio E. n.275
del **5/10/2010**

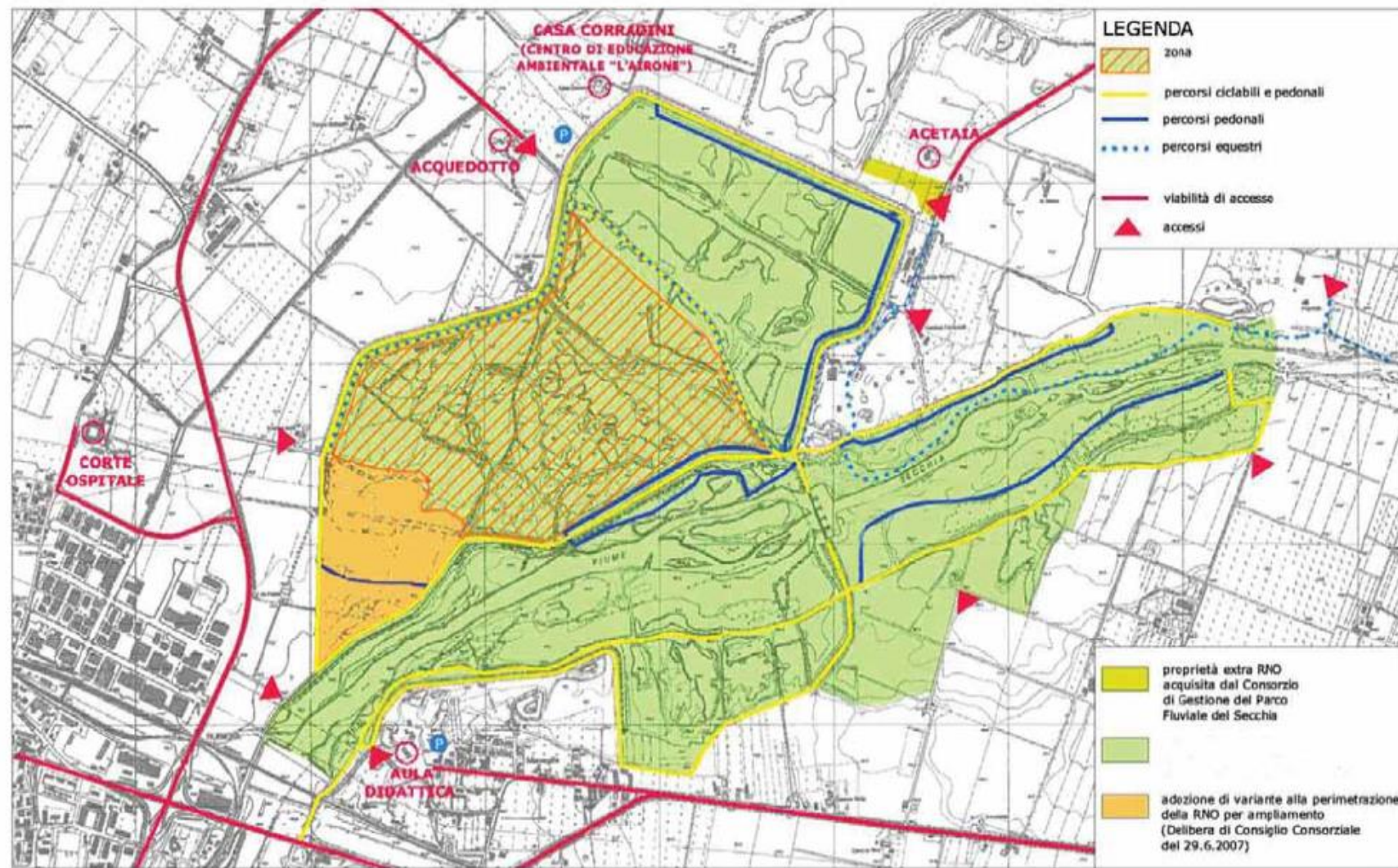

SCALA 1:10.000



Consorzio di gestione del Parco Fluviale del Secchia



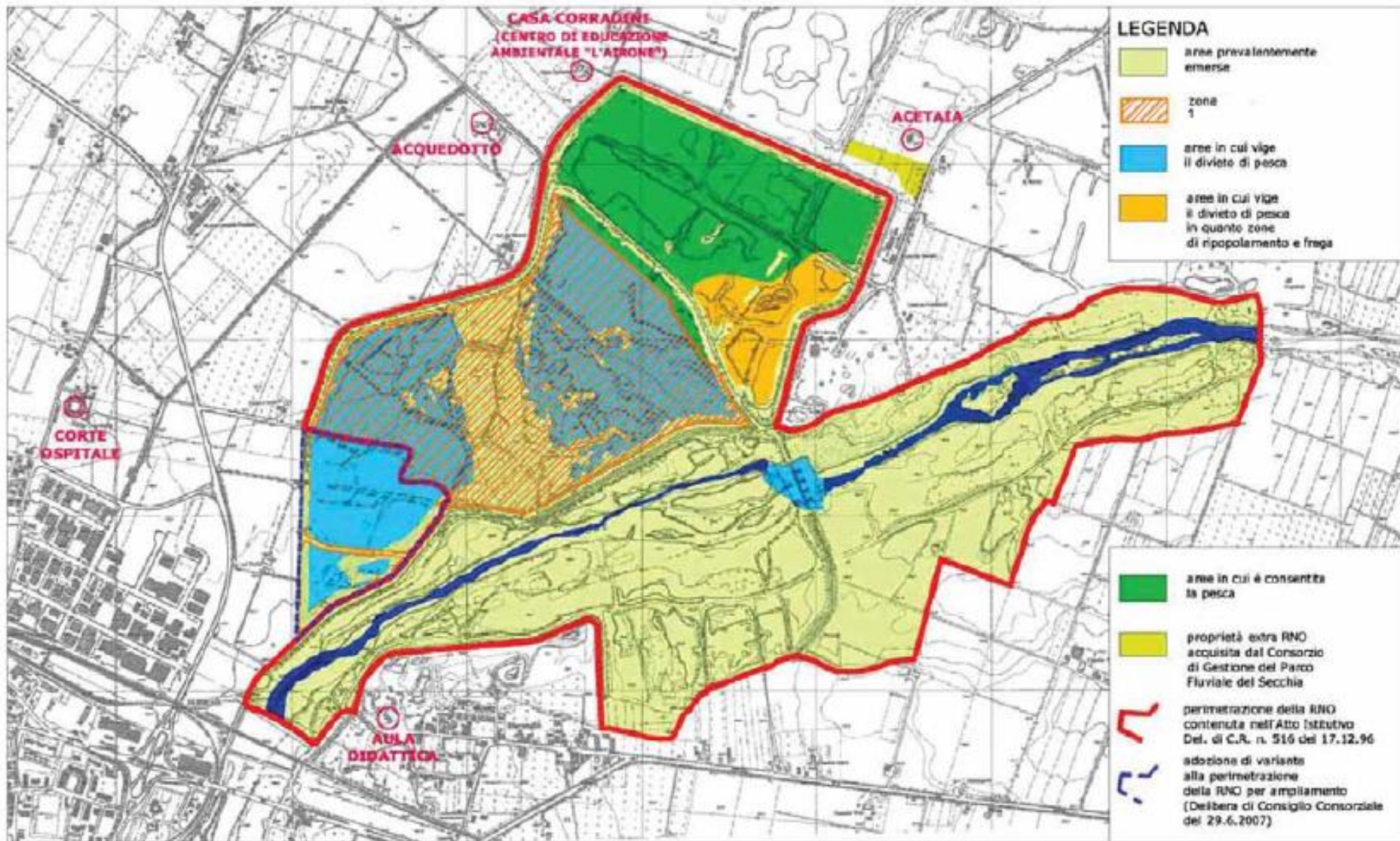

LEGGE REGIONALE 23 dicembre 2011, n. 24

RIORGANIZZAZIONE DEL SISTEMA REGIONALE DELLE AREE PROTETTE E DEI SITI DELLA RETE NATURA 2000 E ISTITUZIONE DEL PARCO REGIONALE DELLO STIRONE E DEL PIACENZIANO

- Art. 1 **Oggetto e finalità:** 1. Con la presente legge la Regione esercita le funzioni di organizzazione territoriale del sistema regionale delle Aree protette e dei Siti della Rete natura 2000 e ne disciplina le modalità di gestione..
- Art. 2 **Macroaree per i Parchi e la Biodiversità:** definite «sulla base dei principi di adeguatezza, semplificazione ed efficienza amministrativa, con caratteristiche geografiche e naturalistiche e conseguenti esigenze conservazionistiche omogenee»
- Art. 2 **Enti di gestione per i Parchi e la Biodiversità:** Emilia Occidentale, Centrale, Orientale, Delta del Po, Romagna cui viene affidata la gestione dell'intero sistema regionale della AA.PP. e RN 2000
- Art. 4 **Organi dell'Ente di Gestione:** le Comunità del Parco, il Comitato Esecutivo, il Presidente; sono organi propositivi e consultivi dell'Ente: la Consulta del Parco, il Comitato di promozione della Macroarea
- Art. 40 **Disposizioni finali**
- 1. Il Consorzio di gestione della Riserva naturale della cassa di espansione del fiume Secchia è ricompreso, dalla data del 1° gennaio 2012, nella Macroarea per i Parchi e la Biodiversità - Emilia centrale e ad esso si applicano le disposizioni della presente legge relative ai Consorzi di gestione dei Parchi regionali in quanto compatibili. Dalla medesima data le sue funzioni sono esercitate dall'Ente di gestione per i Parchi e la Biodiversità - Emilia centrale ed è posto in liquidazione. Entro il 30 novembre 2012 l'Ente di gestione della Macroarea Emilia centrale, previo accordo con la Comunità del Parco e secondo le indicazioni contenute nel programma regionale di cui all'articolo 12 della legge regionale n. 6 del 2005, **propone alla Regione l'avvio di un percorso partecipato per l'individuazione di una proposta volta all'istituzione del Parco fluviale del Secchia.**

Le Aree protette e Macroaree in Emilia Romagna

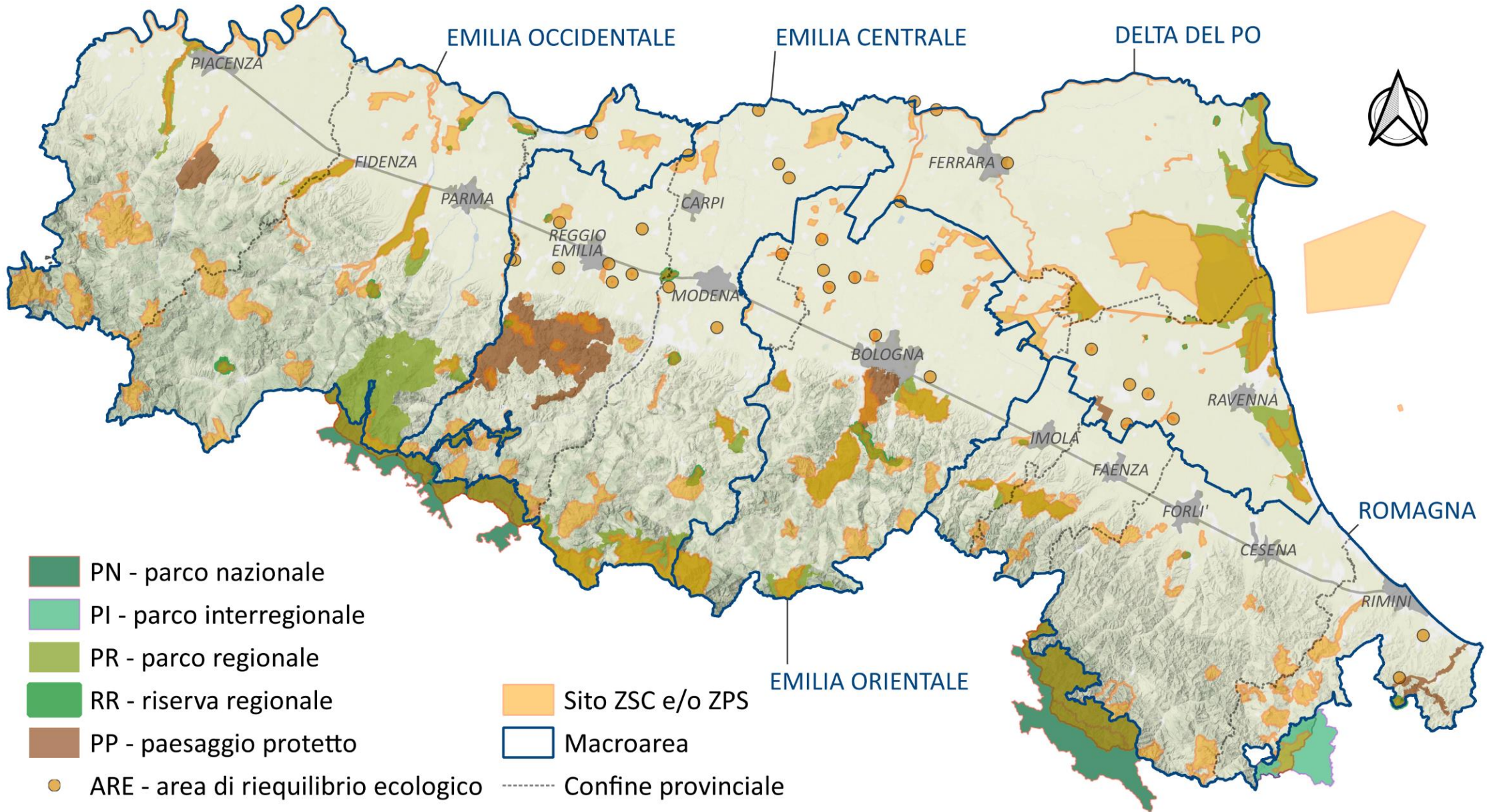

I contenuti minimi della proposta di istituzione del Parco naturale e seminaturale protetto.

(ai sensi dell'art. 50 comma 3 della L.R. n.6/2005)

a) Le finalità

b) La perimetrazione

c) Gli obiettivi gestionali specifici

d) Le misure di incentivazione, di sostegno e di promozione per a conservazione e la valorizzazione delle risorse naturali, storiche, culturali e paesaggistiche del territorio



a) LE FINALITA' ISTITUTIVE

(come esplicitato dalla Deliberazione n. 60 del 10/11/2017 del Comitato Esecutivo che approva il Percorso metodologico per l'istituzione di un Paesaggio Naturale Seminaturale protetto nel medio e basso corso del fiume Secchia ai sensi dell'artt. 50 - 52 della L.R. n. 6/2005)

- Riportare il **fiume al centro** delle relazioni territoriali
- **Recuperare le aree antropizzate** già interessate da attività estrattive
- **Riqualificare le morfologie fluviali** artificializzate
- **Riqualificare le aree boscate** o coperte da vegetazione spontanea.
- Garantire al fiume la **funzione di corridoio ecologico**
- **Migliorare le infrastrutture** per la fruizione senza mezzi motorizzati.
- Proporre in modo coordinato criteri e interventi di **mitigazione delle infrastrutture** presenti o in corso di progettazione
- Proporre interventi di miglioramento e manutenzione straordinaria del **Percorso Naturale Secchia**
- Definire **criteri normativi e regolamentari condivisi**

Gli obiettivi gestionali del PNSP

1. Sicurezza idraulica
2. Gestione del regime idrologico
3. Attività estrattive
4. Fruizione
5. Rete ecologica
6. Urbanizzazioni e infrastrutture
7. Agricoltura
8. Gestione forestale
9. Gestione faunistico-venatoria
10. Beni culturali
11. Mobilità sostenibile
12. Comunicazione e marketing









LA PERIMETRAZIONE

La proposta di perimetrazione del PNSP

Sup. totale 15.855 ha

+ 50 ha aree comuni esterni



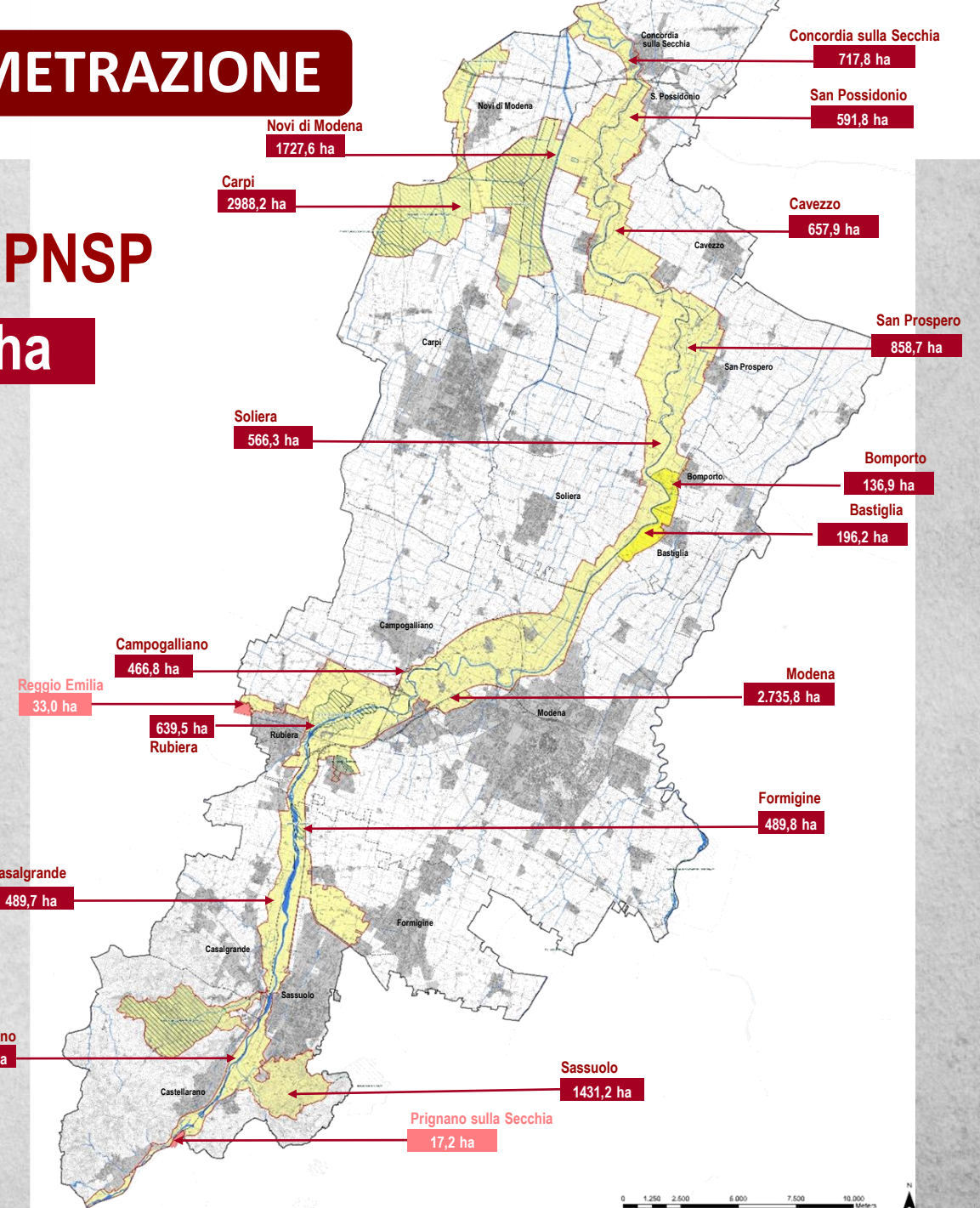

Proposta di perimetrazione del PNSP

-  Perimetro PNSP (Sup. totale: 15.855 ha)
- di cui*
-  Aree PNSP dei comuni appartenenti alla Comunità del Secchia
-  Aree PNSP dei comuni non appartenenti alla Comunità del Secchia
-  Altre aree esterne alla proposta di PNSP da coinvolgere (Sup. totale: 50 ha)



La proposta di perimetrazione del PNSP tratto centrale

Proposta di perimetrazione del PNSP

-  Perimetro PNSP (Sup. totale: 15.855 ha)
di cui
-  Aree PNSP dei comuni appartenenti alla Comunità del Secchia
-  Aree PNSP dei comuni non appartenenti alla Comunità del Secchia
-  Altre aree esterne alla proposta di PNSP da coinvolgere (Sup. totale: 50 ha)

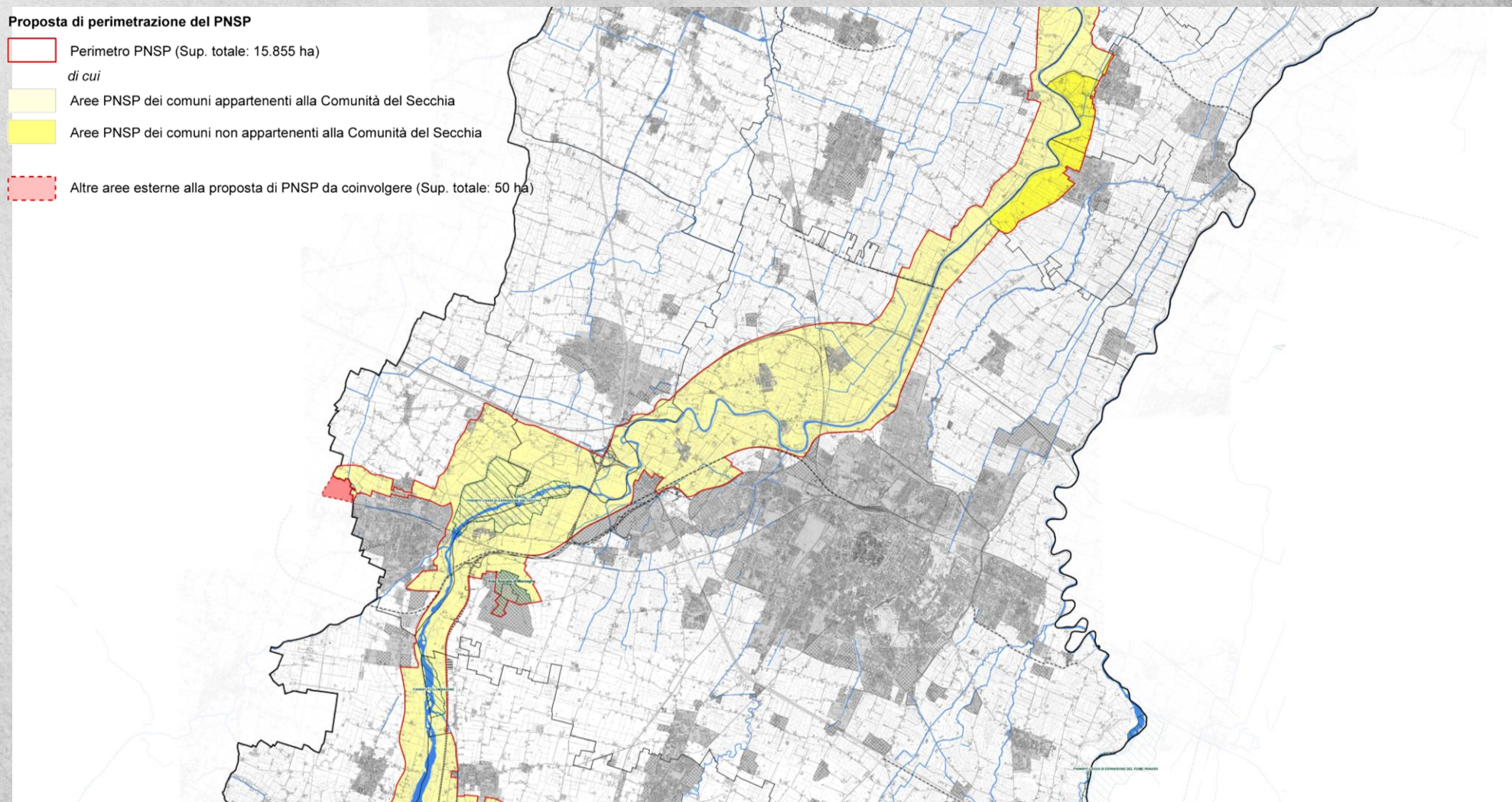

Ampliamento dello ZSC/ZPS
IT4030011 "Casse di
espansione del Secchia" 475
ha.

Delibera Giunta Regionale n.
1958 del 22/11/2021

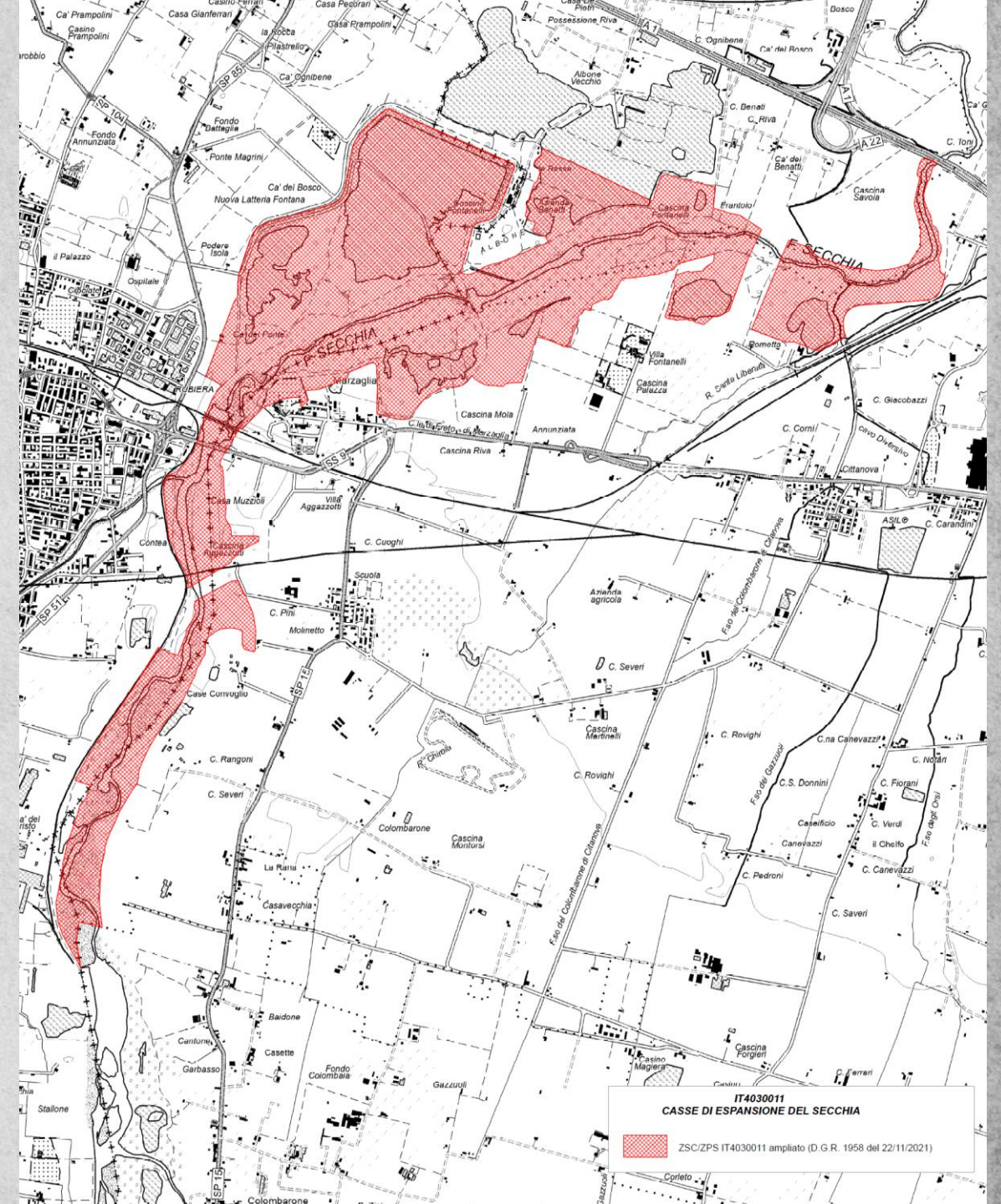



Aree Protette

- [Parco del Frignano](#)
- [Parco dei Sassi di Roccamalatina](#)
- [Riserva Fontanili di Corte Valle Re](#)
- [Riserva Salse di Nirano](#)
- [Riserva Sassoguidano](#)
- [Riserva Cassa di espansione del fiume Secchia](#)

Itinerari

- [Punti di interesse](#)
- [Cartografia](#)
- [Flora e Fauna](#)
- [Come raggiungerci](#)

Ciclovía del Secchia

Aperto



- **Partenza:** Rubiera o Modena
- **Arrivo:** Modena o Rubiera

La Riserva si può visitare in bicicletta percorrendo la Ciclovía del Secchia. Si può partire dal centro storico di [Modena](#) (Piazza Grande è patrimonio dell'umanità riconosciuto dall'UNESCO) oppure dal centro di [Rubiera](#), da cui si può raggiungere in pochi minuti l'antico Ospitale (complesso monumentale del XVI secolo, un tempo luogo di sosta, cure e ristoro per i pellegrini in transito lungo la Via Emilia) e la Pieve romanica di S. Faustino. Si può deviare e arrivare a [Campogalliano](#) dove è possibile visitare il Santuario della Sassola.

Si tratta di un percorso ciclabile, alla portata di tutti, in parte in sede propria e



Ciclovía del Secchia
(foto di Archivio Ente Parchi Emilia Centrale)



- Aree Protette
- [Parco del Frignano](#)
 - [Parco dei Sassi di Roccamalatina](#)
 - [Riserva Fontanili di Corte Valle Re](#)
 - [Riserva Salse di Nirano](#)
 - [Riserva Sassoguidano](#)
 - [Riserva Cassa di espansione del fiume Secchia](#)
- Itinerari**
- [Punti di interesse](#)
 - [Cartografia](#)
 - [Flora e Fauna](#)
 - [Come raggiungerci](#)

Percorso Natura Secchia

Chiuso
CONDIZIONI PERCORSO IN TEMPO REALE
Percorso chiuso causa allagamenti nei tratti... e consistente smottamento nell'area di...



- Lunghezza:** oltre 70 Km

Il "Percorso Natura Secchia" è un itinerario ciclopedonale posto sulla sommità dell'arginatura fluviale del Secchia, che si sviluppa in sponda destra dalla località "Il Pescale" (comune di Prignano sulla Secchia) a Ponte Alto di Modena, e in sponda sinistra da Ponte Alto fino al confine con il territorio del comune di Concordia, per un totale complessivo di oltre 70 chilometri. Il percorso è interamente pianeggiante, salvo i dislivelli di salita e discesa dagli attraversamenti (ponti) e dagli argini fluviali; esso presenta fondo asfaltato nel primo tratto dal Pescale a Borgo Venezia, per il resto è tutto su



Fiume Secchia
(foto di Enrico Turillazzi)



La Green Way del f. Secchia

